דבר

הסתדרות הכללית של העובדים בארץ ישראל
דבר
עתון פועלי ארץ ישראל
מייסד ועורך ראשון ברל כצנלסון ז"ל
מאחד עם למרחב

יום שלישי, כ"ז בתשרי תשמ"ח, 20 באוקטובר 1987 • גליון 19249

היום 14 עמודים • המחיר 1.10 ש"ח, באילת 95 אג'

היום בדבר
- הבנקאיות מונזלות / דרור שרביט
- דניאל מגוב האוהדים / חיים גורי
- ה"ג'יהאד" ברחובות הרצועה / דני צדקוני
- שוודיה: מחיר הנייטרליות / סדי פרויס
- אחרי נקאסונה ודנג / שלמה שפיר
- בורסה וכלכלה (4, 5); ספורט (6); דבר פתוח (10)

מזג האויר

מזג האוויר למחר: מעונן חלקית. הטמפרטורות החזויות: ירושלים, 13־23, רמת הגולן, 13־23, נהריה, 19־26, צפת, 12־21, חיפה, 17־26, טבריה, 16־28, נצרת, 15־24, עפולה, 14־27, השומרון, 14־24, תל אביב, 17־27, נמל התעופה לוד, 16־26, יריחו, 17־29, באר שבע, 13־25, עזה, 18־26, אילת, 18־30.

המשבר בוול־סטריט חמור מאשר ב־1929

התמוטטות הבורסה בניו־יורק בממדי אסון • תגובות שרשרת בבורסות של בירות העולם

מאת אמנון דנקנר, דליה שחורי והדשון קרין, סופרי "דבר"

וואשינגטון (מיוחד ל"דבר"). – מומחים צפו אמש כי גם היום תימשך בהלת המכירות בבורסה בניו־יורק לאחר שאתמול הוגדר כ"יום שני השחור" – היום הגרוע ביותר בתולדות וול־סטריט. מדד המניות התעשיות, דאו־ג'ונס, ירד אתמול, על פי סיכומים לא סופיים בכ־507 נקודות, או – 23 אחוזים. הירידה הגדולה ביותר ביום מסחר אחד, גדולה בכ־10 אחוזים מהירידה ב־28 באוקטובר 1929.

מחשבי הבורסה לא עמדו בעומס עיבוד הנתונים של תנועת המכירות ההיסטורית שבה נזרקו 604 מיליון מניות אל השוק. האולם המרכזי של הבורסה בוול־סטריט היה אתמול מוקד של היסטריה וברחובות מסביב עמדו אלפי אנשים שביקשו להיות עדים ליום השחור.

יום המסחר, שהחל הבוקר, נחשב לאבן בוחן בשאלה האם נפילות השערים התמורות של השבוע שעבר היו רק תיקון טכני או סימן למשבר חמור. אולם כבר בשעות הראשונות מתברר, כי הידיעות על נפילות שערים חמורות בבורסות העולמיות באירופה ובמזרח הרחוק גרמו לצלילה של שערי המניות בניו־יורק. השוק נפל בבוקר במאתיים חמש נקודות, אך לפני הצהריים נדמה היה כי הוא מתחיל להתאושש כשהסתמנו עליות בשיעור של 98 נקודות אולם אז מיד באה נפילה נוספת וקשה עד ללמעלה מחמש מאות נקודות, שגרמה למומחים, קרי רוח ברוך כלל, להגדיר את המצב כקטסטרופה.

בכל רחבי ארה"ב היו מרכזיות הטלפונים של משרדי הברוקרים עמוסות במאות אלפי שיחות של משקיעים היסטריים שנתנו פקודות מכירה. מומחים העריכו אמש, כי שוק המניות הגיב בעיקר על חוסר היכולת של הפוליטיקאים להתמודד עם בעיות הכלכלה העולמיות, עם הגרעון המסחרי והגרעון התקציבי העצומים של ארה"ב ובעיקר עם מבנה החוב העולמי. המומחים העריכו, כי הזעזוע בוול־סטריט, אם יימשך, נושא בחובו זרעים של

(המשך בעמ' 2)

איראן מאיימת בגמול חריף לתקיפת ארה"ב

וויינברגר: על כל הסלמה נגיב ביתר הסלמה

ארבע משחתות אמריקאיות ירו כ־1,000 פגזים אל משטח קידוח איראני – לאחר שהזהירו אנשיו לברוח

המשחתת האמריקאית "ג'ון יאנג" שהשתתפה בהפגזת מיתקני הנפט האיראניים. (צילום: א.פ.)

מאת דן אבידן, סופר "דבר" לענייני ערביים

דוברים איראניים שונים וביניהם נשיא איראן עלי חמינאי, איימו אתמול לנקום בארה"ב בצורה חריפה על ההתקפה שהיא ביצעה נגד מתקן קידוח הנפט האיראני בשדה רקאם השוכן בלב המפרץ הפרסי. אמש נמסר שכוח קומנדו ימי אמריקאי פשט על פלטפורמת נפט איראנית נוספת ליד שדה רקאם, והשמיד בה מתקני רדאר וקשר.

בעקבות הפעולה האמריקאית התכנסה בטהראן לישיבה מיוחדת המועצה העליונה לענייני הגנה בראשות הנשיא ח'מינאי. לאחר הישיבה אמר הנשיא כי איראן תנקום ללא ספק פעולת תגמול נחושה נגד ארה"ב. דוברים איראניים נוספים אמרו שהתגובה האיראנית תהיה חריפה והיא תבוא ברגע המתאים. ראש מחלקת ההסברה

(המשך בעמ' 2)

מאת אמנון דנקנר, סופר "דבר" בארה"ב

וואשינגטון (מיוחד ל"דבר"). – על הסלמה מצדה של איראן, תשיב ארה"ב בצעדי נגד חזקים יותר – כך הבהיר אתמול שר ההגנה של ארה"ב קספר וויינברגר במסיבת עתונאים בה סיפר על תקיפת המשחתות האמריקאיות את משטח־הקידוח האיראני אתמול בבוקר. וויינברגר אמר, כי ארה"ב אינה מבקשת עימותים נוספים עם איראן, אולם הוסיף, כי יש להבהיר לאיראנים, כי לא יוכלו להמשיך התקפות במפרץ בלא להיפגע.

הנשיא רייגן אמר אתמול, כי הפעולה במפרץ היתה תגובה זהירה ומרוסנת והיה בה שימוש חוקי בזכותה של ארה"ב להגנה עצמית. "אין אנו שואפים לעימות עם איראן", אמר הנשיא, "אולם אל לממשלתה לשגות באשליות בדבר נחישותנו ויכולתנו להגן על

(המשך בעמ' 2)

ירדן מצהירה: לא נקבל שום הצעה ישראלית או אמריקאית כתחליף לוועידה הבין־לאומית

שמיר בנאום "מרוכך" בכנסת: ישראל מכירה בכך שלברית־המועצות יש אינטרסים לגיטימיים במזרח־התיכון

עשרות כלי רכב המשיכו להיתקע אתמול בכביש הערבה המוצף. (צילום: שמואל תגר)

מאת דן אבידן, מנחם ציפורי ויוסי מלמן, סופרי "דבר"

מזכיר המדינה האמריקאי ג'ורג' שולץ אמור היה להיועץ אמש בלונדון לפגישת עבודה ראשונה עם הוסיין מלך ירדן. לפני צאתו מקאהיר ללונדון, ולאחר שיחותיו עם הנשיא מובארק, אמר שולץ שביקורו באיזור לא קלל את הירדן להתקדמות בתהליך המדיני.

בינתיים כבר הודיע שר ההסברה הירדני מוחמד אל־ח'טיב, שירדן תדחה על הסף כל הצעה ישראלית או אמריקאית לניהול המו"מ המדיני שלא במסגרת ועידה בין־לאומית ומתכונת שאותה הציעה ירדן. ח'טיב התייחס בדבריו לידיעות, כי בשיחותיו בישראל העלה שולץ רעיונות אלטרנאטיביים לוועידה הבין־לאומית שלכינוסה מתנגד ראש הממשלה יצחק שמיר. יאסר ערפאת שיבח אתמול את המנהיגים הפלסטיניים בשטחים, שסירבו להיפגש עם שולץ.

ראש הממשלה יצחק שמיר "ריכך" אתמול את עמדתו והוא מכיר בכך שלברה"מ יש "אינטרסים לגיטימיים במזרח התיכון" בקשר לתהליך השלום עם ירדן. זוהי התוצאה הבולטת משיחותיו של שר החוץ האמריקאי בישראל. ביטוי לכך נתן אתמול יצחק שמיר בנאומו בכנסת.

בפתיחת מושב החורף אמר יצחק שמיר, כי ממשלת ישראל מוכנה לנהל דרישה מדינית עם ברה"מ על בעיות המזה"ת, כפי שהיא מנהלת שיחות עם כל המדינות המקיימות יחסים דיפלומטיים עמה.

"ישראל מכירה בכך שיש לברה"מ אינטרסים לגיטימיים במזה"ת והיה מוכנים להחליף דעות עם ממשלתה ונציגיה המוסמכים של ברה"מ על מנת לסלק אי־הבנות, לקרב בין עמדות ולהכשיר את הקרקע לשלום אמת באיזור – כל זה בתנאי שברה"מ תקיים אתנו יחסים נורמליים ותשנה את עמדתה לגבי זכות העם היהודי בברה"מ לשוב למולדתו", אמר שמיר.

שמיר דיבר במסגרת הודעה

(המשך בעמ' 2)

כביש הערבה פתוח – אך כולו סחוף ומסוכן; מחפשים הסרן הנעדר ועוד נעדרים אפשריים

מאת אמיר רוזנבליט ושמואל תגר, סופרי "דבר"

עד כה לא החלו אנשי מע"צ בתיקון דרך הערבה. הכביש הבין־ארצי היחיד המוביל לנגב ולאילת נפגע קשה בשטפונות האחרונים. בכמה תאונות דרכים אירעו בשל הצטברות כמויות אדירות של בוץ ואבנים במקומות רבים ובתאונה אחת נהרגה אשה כשמכונית שבה נסעה עלה על סלע.

אתמול, בעת סיור שנערך בקטע הניזוק ביותר לא נראו בשטח טרקטורים וחפורים של אנשי מע"צ, האחראים לאחזקתה של הדרך.

סופר "דבר" מציין, כי בקטע בין יוטבתה לאילת בלבד יש כעשרים מקומות מועדים לפורענות, ורכב הנוסע בשעות הלילה עשוי להיתקל בהם ולסטות מהכביש.

במקומות רבים נשטפו גם השוליים וגובהם הגיע לבטר מתחת לפני הכביש. אנשי משרד השיכון והבינוי מחכים כנראה להוראה ממשרדם והם שוכחים שהדרך כבר נסגרה בשבוע שעבר.

נמשכים החיפושים אחר קמב"ץ חטיבת הערבה, סרן אחמד נאיף פראשי, הנעדר עדיין לאחר שנסחף בשטפונות

באיזור עין יהב במוצאי־שבת. מדריכים מבית־ספר שדה שבסביבה סורקים את הנחלים פארן, עידן ונקרות בחיפוש אחר נעדרים אפשריים נוספים.

מסוקים של חיל האויר, צוללני צה"ל, חיילים ופקחי רשות שמורות הטבע, עסקו אתמול במשך כל היום בסריקות ובחיפושים אחר קמב"ץ חטיבת הערבה, סרן אחמד נאיף פראשי, בן ה־25, מהכפר אבו־סנאן שבגליל, שנסחף בשטפונות במוצאי־שבת בכביש הערבה, בעת שניסה לחלץ מטיילים.

החיפושים אתמול התבקדו לאורכו של אפיק נחל נקרות, כ־2 קילומטרים ממושב עידן־יהב בערבה ובעיקר באגם קונתי הניקוז ליד המושב. כיוון סחיפת המים נע ממערב למזרח ולפיכך סיערו צוותי החילוץ, כי עקבותיו של הקצין

(המשך בעמ' 2)

זה באופי שלו להתנדב

אומרים בכפר אבו־סנאן על סרן אחמד פראשי שנעלם בחלצו את חבריו

את יוסי ליבוביץ, סופר "דבר" בגליל המערבי

שלשום מלאה שנה לנישואיו של סרן אחמד פראשי, בן 26, מהכפר אבו־סנאן שבגליל המערבי, לבחירת לבו ג'ועדה. פראשי, נעלם מאז מוצאי־שבת כשניסה לחלץ חייל וחיילת שנסחפו בשטפון שפקד את עידן־יהב שבערבה. אשתו אמרה אתמול לסופר "דבר": "אני במתח נוראי, הציפייה הזאת מורטת את העצבים".

(המשך בעמ' 2)

סרן אחמד פראשי

ג'ועדה פראשי

עקבות לכיוון עידן־יהב

מאת יוסי ליבוביץ, סופר "דבר" בגליל המערבי

אחיו של סרן אחמד פראשי, הנעדר, מסר אתמול בלילה לבני המשפחה באבו־סנאן, כי הסורקים מצאו אתמול עקבות שיצאו מהאגם שבו משערים, כי אחמד נסחף. העקבות הובילו לכיוון מושב עידן־יהב, אבל עם רדת החשיכה הופסקו החיפושים.

אמש בשעת לילה מאוחרת הגיע לבית המשפחה מפקד היחידה, אל"מ מ. כדי להסביר את נסיבות העלמותו של סרן פראשי ולספר על המאמצים הנעשים לאיתורו. החיפושים יימשכו עם שחר.

המהומה בבורסה של ניו־יורק. (צילום: א.פ.)

שולמית שמיר נפלה בביתה וסדקה ידה

מאת יורם לוי, סופר "דבר" בירושלים

רעיית ראש הממשלה שולמית שמיר סדקה אתמול את ידה.

הגב' שמיר נפלה בביתה ולאחר שחשה בכאבים בידה הובאה לבית־החולים הדסה עין־כרם. לאחר צילומי רנטגן התברר, כי העצם נסדקה. הרופאים החליטו לחבוש את ידה וגב' שמיר חזרה לביתה.

השובתים דחו תוכנית רשות השידור לייעול

מאת רמי לוין, סופר "דבר" בירושלים

בתום פגישה בת שלוש שעות שנגמרה אמש ב־10.00 בלילה הגישה רשות השידור תוכנית ייעול לנציגי הקתונאים השובתים. לפי התוכנית יקבלו העובדים 25 אחוז העלאת שכר וכדי לאשר את התוספת הזאת יפוטרו עשרים אחוז מעובדי הרשות, 320 עובדים. העובדים יתחייבו לשקט תעשייתי לשנתיים ויבטיחו להפעיל את כל הציוד החדיש שחלקו מושבת במרתפי הרשות ובמוסכיה כעשר שנים. העובדים ברשות יעברו לסולם שכר אחיד ויתארגנו באיגוד יציג אחד בלבד.

בתום הישיבה, שבמהלכה התייעצו הצדדים בינם לבין עצמם, יצא צבי גורן, דובר השובתים, בהודעה לעיתונות בה כינה את התוכנית אולטימטיווית וקרא למנכ"ל אורי פורת, להפסיק קודם כל את עבודות החוץ, ולמסור אותן לידי עובדי הרשות ורק אחר־כך ליזום התייעלות מבפנים ופיטורים.

אם יתקבלו תנאים אלה, אמרה ההודעה, יסכימו העתונאים לקיצוץ עבודות החוץ הקבלניות וליותר מכך, ולא תמורת 25 אחוז לשנתיים, כפי שמבטיח אורי פורת, אלא תמורת משכורות שוות לעיתונות הכתובה. כלומר רק 17.5 אחוז לשנתיים הבאות.

(המשך בעמ' 2)

האוצר העביר כספי הקיצבאות והן ישולמו

מאת רמי לוין, סופר "דבר" בירושלים

המוסד לביטוח לאומי ישלם היום את קיצבאות הילדים לזכאים. התשלום מתאפשר לאחר שהאוצר העביר סכום של 344 מיליון ש"ח שהיה חייב למוסד לביטוח לאומי.

קיצבת הילדים תעמוד על:

ילד אחד – 45 ש"ח לילד אחד; 90 ש"ח לשני ילדים; 185 ש"ח לשלושה ילדים; 349 ש"ח לארבעה ילדים.

בוא ותראה איך פועלים טוב יותר

רק עד היום תוכל לתת הוראת פדיון ולקבל עד 117$ על כל 100$ שיש לך במניות ההסדר.

סניפי הבנק יהיו פתוחים היום ברציפות בשעות 8.30-18.00.

בנק הפועלים בע"מ

אסון רכבות באינדונזיה

כוחות חילוץ הכוללים חיילים מוציאים גופות מאתר בו התנגשו שתי רכבות אתמול בג'קארטה שבאינדונזיה. בהתנגשות נהרגו לפחות 80 איש ונפצעו 300. רוב ההרוגים שהו בקרונות הקדמיים של שתי הרכבות, שהיו מלאות עד אפס מקום נוסעים שיצאו לעבודה בשעות הבוקר המוקדמות. „זה מחזה שכאילו נלקח מתיאור של הגיהנום", אמר אחד מבין עובדי ההצלה. „בכל מקום אתה מוצא דם ואיברים מרוסקים". יותר מ־200 עובדי הצלה עבדו בקדחתנות כדי לחלץ ניצולים מהקרונות. זהו האסון השני בג'קארטה תוך שבוע לאחר שביום ו' נשרפו למוות 21 בני־אדם כאשר אש אחזה במפעל לייצור בגדים. (צילום: א.פ.)

רשת רופאים, בתי־מרקחת ו„חולים" הונתה את קופ"ח מכבי במיליון ש"ח

מאת נתן רועי, כתב „דבר" לענייני משטרה

היחידה הארצית לחקירות הונאה וקופת־חולים „מכבי" חשפו בחודשים האחרונים שיטה מורכבת ביותר להונאות ולמעשי מרמה בשווי של כמיליון ש"ח שבוצעו מאז חודש יולי 1986 על־ידי רשת מאורגנת היטב של בעלי בתי־מרקחת, רופאים, ומתחזים לחולים, בעיקר באיזור גוש דן ות"א.

במהלך השבוע האחרון ובעיקר אתמול בשעות הצהריים והערב, נחקרו ארבעה בעלי בתי־מרקחת באיזור ת"א, רופאים ולקוחות של קופת־חולים „מכבי". כן נערכו חיפושים במקומות שונים ברחבי גוש דן. היחידה הארצית לחקירות הונאה אמורה לבקש מחר בבית־משפט השלום לעצור כמה מן החשודים בביצוע מעשי המרמה.

לכתב „דבר" נודע, כי החקירה של היחידה הארצית לחקירות הונאה מסתעפת ומגיעה בין השאר גם לפקידים בכירים במשרד הבריאות, אשר על־פי החשד היו מודעים במשך זמן ממושך לחלק מן העבירות שבוצעו, אך [illegible] כל אפשרות לחקור את החשדות [illegible] חקירה.

חקירת היחידה הארצית לחקירות הונאה מתמקדת בקבוצה של כעשרה בעלי בתי־מרקחת, רופאים ולקוחות, בחשד שהוציאו במרמה מקופת־חולים „מכבי" מאות־אלפי שקלים.

החקירה החלה ביוזמת „מכבי", אשר התלוננה ביחידה הארצית לחקירות הונאה על מעשי המרמה. לאחר שהתברר ל„מכבי" במהלך חקירה פרטית, כי יש רגליים להשערות שהעלו אנשי הקופה, החליט להעביר את החקירה ליחידה הארצית לחקירות הונאה.

רב־פקד נורית פרנקל, העוסקת בעבירות בתחום הרפואה קיבלה לידיה את ניהול החקירה, אך בשלבים מסויימים של החקירה הצטרפו חוקרים נוספים.

הצוות, בשיתוף עם קופת־חולים „מכבי", חשף שיטה של הונאה בדרך מורכבת ביותר. השיטה כללה התחזות של אנשים מסויימים לחולים, והעברת מרשמי התרופות שקיבלו לבית־מרקחת העובד בקשרי עבודה עם „מכבי".

בית־המרקחת לא סיפק את התרופה אך העביר את הקבלה לתשלום לקופת־חולים „מכבי". בדרך זו, על־פי החשד הצליחו בעלי בתי־המרקחת לגנוב עשרות־אלפי שקלים מדי חודש בחודשו. הערכה זהירה מדברת על כמיליון שקלים מאז תחילת [illegible].

קופת־חולים „מכבי" הוציאה אתמול הודעה רשמית: „קופת־חולים מכבי מביעה שביעות רצון מהצלחת המשטרה לחשוף רשת שהונתה את הקופה בשנה האחרונה והיא מעלה על נס את העובדה שבחקירת תלונות הקופה בנושא זה הוכחו על־פי המשטרה".

רואי־החשבון מציעים לבטל שיטת המיסוי האינפלציוני

(ע). – רואי־החשבון מציעים מהפך במיסוי, במסגרתו יבוטל המיסוי האינפלציוני ותוערך חלוקה מחדש של ההכנסה למטרות מס.

ההצעה הועלתה אתמול ע"י לשכת רואי־החשבון שאירחה את חברי „ועדת ששינסקי" לרפורמה במיסוי. חברי המועצה למיסים שלהלשכה הציגו בפני חברי ועדת ששינסקי הצעות מרחיקות לכת לשינויים במערכת המסים.

במהלך הדיון תבעו רואי־החשבון לפטור ממס רווחי־הון סכומים אינפלציוניים, להפחית את מס רווחי הון על מימוש נכסים המוחזקים שנים רבות ולדחות את הגביה של המס המוטל על „רווחי נייר" בעת מיזוג עסקים.

כן הוגשה לוועדה הצעה חדשנית ומהפכנית לשנות את שיטת המס המוטל על ההכנסה ולגבותו בעת ייעוד ההכנסה לשימוש אישי. לפי שיטה זו, תוקטן ההכנסה החייבת במס בסכומים שיופקדו בקופת המדינה. המס על סכומים אלה ישולם בעת משיכת הפקדון לצרכי צריכה או השקעה.

שכירים יוכלו להשתלב בתוכנית – ולזכות בהפחתת מס מיידית – ע"י מתן הוראה למעביד לנכות את החסכון משכרם ולהעבירו לקופת המדינה.

לתשומת לב מיוחדת זכו ההצעות לביטול הגבייה של דמי ביטוח לאומי, ומימון התגמולים וההקצבאות מהתקציב הרגיל, ולביטול הזיכויים האישיים ממס והמרתם בפטור ממס על ההכנסה הנמוכה לקיום בסיסי צנוע.

רואי־החשבון אמרו, כי הם סבורים ששינוי המיסוי הקיים בנושאי שוק ההון, יביא לתוצאות הפוכות מהמצופה, או שהוא יהיה למראית עין בלבד ולא יביא לתוספת משאבים, הנחוצה לביצוע הרפורמה ולהורדת נטל המס. הטלת מס על הריבית המשתלמת לקרנות פנסיה, לקופות גמל ולתכניות חסכון תחייב בהגדלת עלות הוצאת העבודה או הגדלת הריבית המשתלמת הן ע"י המדינה והן ע"י המיגזר העסקי.

ירדן

(המשך מעמ' 1)

מדינית שמסר עם פתיחת מושב החורף של הכנסת.

נאומו של שמיר הצטיין בנימה פייסנית, אם כי הוא חזר על רוב עקרונות מדיניות החוץ שלו ושל מפלגתו. דוכנו של שולחן הממשלה היה ריק בעת נאומו וחברים רבים בסיעת המערך נעדרו מהמליאה.

שמיר חזר שוב על התנגדותו הנחרצת לוועידה הבין־לאומית העלולה לדבריו לסבך את המצב. הוא שב וקרא למלך חוסיין לבוא לשולחן המו"מ כדי להגיע להסדר של שלום.

שמיר סבור, כי ביקורו של שולץ באיזור מסכן, כי „ההתבכוות וההערכות" של ישראל וארה"ב זורמות באותו אפיק. „אם כי לא נעדרים גם חילוקי־דעות בנושאים מסויימים".

הוא הדגיש, כי המאבק בישראל מנוהל בנושא יהודי ברה"מ אינו מכוון להצלת יחידים או להשגת מחוות, אלא לשינוי מבנעותי(?) במדיניות של ברה"מ בנושא זה.

שמיר קרא גם להציל את הקהילות היהודיות בארצות ערב ובעיקר בסוריה, שם נמקה קהילה בת 6,000 איש כשהיא סגורה וכלואה, נתונה לנגישות ולהתנכלויות.

הוא פנה לארה"ב וביקש לנצל את רצונה של סוריה לשיפור תדמיתה, כדי לפעול למען שחרור יהודי סוריה.

ח"כ תמיר: עמדת שמיר פרי מאבק בתנועה(?)

בדיון שהיה אחר־כך אמר ח"כ מיכה חריש, שדיבר בשם המערך, כי התנאים הבין־לאומיים והאזוריים השוררים כיום מהווים סיכוי אדיר לקידום תהליך השלום עם ירדן.

הוא חזר והוכיח, כי לפני שנתיים, במסגרת דיון מדיני בכנסת והצבעת אמון בראש הממשלה פרס, תמכו הליכוד ושמיר, אז מ"מ ראש הממשלה, בפתיחות ועידה בין־לאומית. „אם שמיר סבר אז שזהו אסון לאומי, מדוע לא הצביע נגדו? אנו במערך לא מתרשמים מעמדתו העקרונית של שמיר היום ומבינים, כי זוהי עמדה הנובעת ממאבקים פנימיים בתוך חרות", אמר חבר הכנסת חריש.

ח"כ אלעזר גרנות ממפ"ם הוכיח, כי ההישגים העיקריים של ממשלה זו והממשלה הקודמת – הנסיגה מלבנון והשלום עם מצרים – נתקבלו בניגוד לדעתו של ראש הממשלה שמיר.

ח"כ גאולה כהן מהתחיה אמרה, כי שלום אינו מטרה אלא רק אמצעי שצריך להיות כפוף להשגת המטרה של מדינה יהודית בא"י. היא קראה לשמיר שלא יכנע למלחמת ההסתה בחוץ ובבית, שמתגברת בגלל ההקפאה שחלה בהמשך העלאת ישובים ביו"ש.

נעצרו שלושה תלמידי ישיבה על פציעת 4 ערבים בקטטה

מאת יהודה לוי

אי־השקט במזרח ירושלים נמשך. אתמול נעצרו שלושה תלמידי ישיבת „שובו בנים" שהיו מעורבים בקטטה אלימה במהלכה נפצעו ארבעה צעירים ערבים.

הקטטה פרצה סמוך לשעה 2.30 אחה"צ ברחוב הגיא ברובע המוסלמי בעיר העתיקה, לא הרחק מן הישיבה ומן המקום בו נרצח תלמיד הישיבה אליהו עמדי. כוח משטרה שהיה קרוב לאיזור הפריד מיד בין הנצים. חוקרי המשטרה לא הצליחו עדיין לקבוע מי החל בתגרה, משום שכל צד מאשים את משנהו.

תלמידי הישיבה טוענים, כי היו בדרכם לכותל והערבים הם שפתחו בקטטה. מעדויות שנגבו מתברר, כי כבר שלשום היו חילופי קללות בין תלמידי הישיבה לערבים המתגוררים באיזור.

בקטטה השתתפו כעשרה אנשים ואחד מתלמידי הישיבה היכה את הערבים במוט ברזל קצר שנמצא לאחר מכן במקום. ארבעת הערבים נפצעו באורח קל מן המוט ומהמכות והועברו לקבלת טיפול בביה"ח הדסה הר הצופים.

להערכת המשטרה, הרקע לקטטה הוא בריונות, אולם המשטרה מתייחסת למקרה בחומרה בשל רגישותו והחקירה הוטלה על חוקרי מחלק הפשעים וחוקרי משטרת העיר העתיקה. כוונת המשטרה לעצור חשודים נוספים שהשתתפו בקטטה.

זמן מה קודם לכן פיזרה המשטרה בגאז מדמיע הפגנה של צעירים ליד מכללת „אל־איבראהימיה". הצעירים חסמו כמאה מטר מהכביש העולה להר הזיתים וזרקו על מכוניות אבנים. שמשת אחת המכוניות נופצה.

בשעות הבוקר פיזרה המשטרה בגאז מדמיע הפגנה נוספת של צעירים בכניסה למחנה הפליטים ענתא, בקרבת צומת גבעת זאב, שחסמו פעם נוספת באבנים את הכביש למתנה.

הוצתו שלושה אוטובוסים בעזה

שלושה אוטובוסים ישראליים, שחנו באיזור עזה, הוצתו אתמול לפנות בוקר. חוקרי המשטרה חושדים שההצתה בוצעה על רקע חבלני.

הצתת האוטובוסים התגלתה אתמול סמוך לשעה 1.00 בלילה בחניון רכב, ליד מחנה הפליטים נוצ'יראת בעזה. חוקרי משטרה שיצאו למקום, גילו שלושה אוטובוסים בוערים.

האוטובוסים שייכים לשלוש חברות הסעה ישראליות ונהגו בהם תושבי מחנה הפליטים נוצ'יראת. אחד האוטובוסים נשרף כליל והנזק נאמד כ־50 אלף שקלים. בשני האוטובוסים האחרים נשרף גלגל אחד בכל אוטובוס והנזקים בהם נאמדו ב־5,000 ש"ח ו־750 ש"ח.

המשטרה וגורמי הבטחון פתחו בחקירת ההצתה הזאת.

השובתים דחו תוכנית

(המשך מעמ' 1)

צבי גורן סיפר, כי הרושם שלו הוא שלהנהלה אין תוכנית מגובשת וזאת משום שנציגיה לא היו מסוגלים להבהיר שאלות בסיסיות. לפי גורן, לא היו בידי עמרם עמר, סמנכ"ל כוח האדם ברשות השידור, תשובות ספציפיות כמו: כמה עתתאים יפוטרו? האם כל סקטור יקבל את התוספת לפי חלקו בהתייעלות, כלומר לפי מספר העובדים המפוטרים, או שמא יקבלו כל עובדי הרשות תוספת אחידה. גורן אמר, כי נציגי השובתים ממילא לא היו מורשים לחתום על הסכם גם אם היה מושג מבלי להביא את ההצעה תחילה להצבעה של חברי האיגוד.

לסיכום אמר גורן, כי אם העתתאים יוזמנו לפגישה נוספת ותובא בפניהם תוכנית מפורטת ומגובשת יותר, הם ייענו ללא כל עיכוב, בתנאי שהתוכנית תוצג תחילה בפני אסיפת חברי האיגוד הבאה. לדוברת הרשות לא היתה תגובה להודעת השובתים.

סיעת המערך קראה לחידוש השידורים

ישיבת מליאת רשות השידור שנועדה למחר תבוטל ותדחה למועד בלתי ידוע, בעקבות הודעתם של חברי המערך במליאה, כי לא יופיעו לישיבה.

הנהלת סיעת המערך קראה אתמול לחידוש מיידי של השידורים ברדיו ובטלוויזיה. הנהלת הסיעה החליטה להתייצב מאחורי שר החינוך והתרבות יצחק נבון בקריאתו לחידוש מוסדות הנהלת רשות השידור וקבעה, כי כל התייעלות ברשות השידור חייבת להיעשות בתיאום עם ועד העובדים ועם ההסתדרות.

דבר
DAVAR دافار
מאוחד עם למרחב
העורכת: חנה זמר
סגנה לעורך: דוד פדהצור
מזכיר מערכת: מרדכי ברקאי
מנהל כללי: אמנון בר־נוי
המו"ל – „דבר" בע"מ
המערכת והמנהלה תל־אביב
רח' שינקין 45, ת"ד 199
מיקוד 61001
טלפון 286141 (6 קווים)
מחלקת המודעות
טלפונים ישירים
286156, 281860, 298032
סניפים:
ת"א, בית „דבר" רח' שינקין 45
טלפון 286141, מיקוד 65233
ירושלים:
המערכת: רח' המלך ג'ורג' 16
בית מאזיה קומה ג'
טלפון 242203, ת.ד. 94229
חיפה: רח' הנביאים 27
טלפונים 04־642111, ת.ד. 33106

פקסימיליה
MURATA
מורטה
קומפקטית
גם במחיר!
נציגים מ/בוצעת כלל 69

פירושו של „דבר"

משחק מסוכן וזהיר

מאת אמנון הקנר, כתב „דבר" בארה"ב

וואשינגטון (מיוחד ל„דבר").– התקיפה האמריקאית במפרץ היתה חלושה בפרופורציה שלה לא רק לגבי הכוח הימי האדיר הגדול שמרכזת ארה"ב במפרץ, אלא גם ביחס לפגיעה היוקרתית והממשית, שביצעו האיראנים ביום שישי במימי כווית, שעה שירו טיל „סילקוורם" אל מכלית נושאת דגל אמריקאי, פצעו 18 מאנשיה וגרמו לה נזק כבד. הנשיא רייגן, הנתון במצב בריאותו של רעייתו, נזקק להתייעצויות מרובות, שקל אופציות תגמול בדרגות שונות של חריפות ובחר לבסוף בפעולה שזוקפה גבות רבות בוואשינגטון בשל ריכוכה.

איש בארה"ב לא נופף אתמול דגלי לאום בגאווה והפעולה הייתה חסרה נופך דרמטי והירואי, אולם למימשל יש סיבות טובות לנהוג ריסון ולהימנע מהיסחפות. דעת־הקהל בארה"ב אינה נלהבת מכניסה לסבלול של עימות עם איראן, וחוששת מאד מהסלמה שתציב את ארה"ב במצב־מלחמה ממשי עם איראן.

המימשל עדיין דבק בעמדתו, כי ארה"ב היא נייטראלית במלחמת איראן־עיראק ואינה לוחמת נגד אחד הצדדים, אלא מנסה להבטיח את חופש השייט במפרץ. אך לאיראנים יש הגיון משלהם, ולאו דווקא מנותק מהמציאות, כפי הם רואים, כי ארה"ב מתערבת בחזית הימית, כדי לשמור על יתרון עיראקי.

ארה"ב חוששת גם מהרחבת החזית לכיוון כווית ושאר מדינות המפרץ הרועדות מפחד של נחיתת חיילים איראניים בגבולן. אולם חששו העיקרי של הנשיא הוא מפני הקונגרס המבקש לחייב אותו למלא אחר חוק סמכויות המלחמה ולכפוף עצמו, בסופו של חשבון, להחלטות חברי הקונגרס, תוך צימצום חופש התמרון הצבאי כולו.

רייגן יודע היטב, כי פעולה מאסיווית תביא אולי למלחמה עם איראן, אבל בוודאי תגרום לקונגרס להניח אזיקים על ידיו.

השאלה הגדולה עתה היא מה יעשו האיראנים. עד כה הם הוליכו את מאבקם במעורבות המערב, צעד אחר צעד, כשהם בוחנים פעם אחר פעם את איומיהם ואת חששותיה של ארה"ב.

אם ימשיכו בהסלמה, תימצא ארה"ב במצב של חוסר ברירה ותיאלץ לתקוף במלוא הכוח על־ידי תקיפות אוויריות מנושאות המטוסים שלה והרעשות על בסיסי חוף איראניים.

לאיראנים אין חיל אוויר חזק וחיל הים שלהם גם הוא חלש, ולפיכך יתקשו להתגונן. אולם מה שיש להם היא נחישות מסוכנת ורעיונות למהלומות במכנים הרכות של ארה"ב ובעלות בריתה במפרץ. הזהירות האמריקאית הייתה איפוא במקומה, אולם ספק אם תביא לריסון מצד טהראן.

איתות אזהרה

מאת מלי זליגר, הכתבת הצבאית של „דבר"

האמריקאים העבירו אתמול מסר לאיראנים. תקיפת מתקן הנפט לא היתה מכה כואבת וכנראה גם לא התכוונה להיות כזאת, אלא רק איתות מזהיר (שוב). אחרי ימים ארוכים של התלבטויות, אחרי שספגו פגיעות חוזרות ונשנות שהיו לא רק מכרך בטחוני, אלא יותר ואולי בעיקר ביטויים של התגרות והשפלה, שלח אתמול המימשל בוואשינגטון לא את כל הזרוע הארוכה שלו, אלא רק אצבע צרידה שמנפנפת כלפי הטורדן האיראני.

מומחים צבאיים בישראל מעריכים, כי תצוגת הכוח האמריקאית אתמול יכולה להחשב בקלות להפגנת חולשה ולהפוך לבומרנג שיזיק, יותר מסיועיל, לעניינה של ארה"ב במפרץ הפרסי ובזירה בכלל.

זהירות רבה מאד, שלא לומר הססנות, איפיינו את הנתיב הפתלתל שעשה המימשל לקראת החלטה על „תגובה הולמת" לפרובוקציות האיראניות. איראן איננה מעצמה כארה"ב כמובן, אבל יש לה יתרונות מקומיים ותכונה בלתי נינוחה במעט להכרעה של מטיל מכאיב. האמריקאים, בעלי נסיון מר בהתערבות לא מוצלחת באזורי לחימה בהם מצטיינים הלוחמים המקומיים בטרדנותם, לא הזדרזו להחליט על הפעולה, מה עוד שהם חסרים תמיכה מלאה מבית.

עתה מצפים, כי האיראנים יכו חזרה כ„בטן הרכה" של ארה"ב, במתקנים אמריקאיים באירופה או במזרח התיכון, בתיירות או במסחר. האיראנים, מודעים לחולשתם מול העוצמה הצבאית האמריקאית במפרץ, ישתמשו בנשק הטרור.

הערנות האמריקאית לקראת התפתחות כזאת, ערנות שישראל אינה נוספת לתוכה מעבר לרגיל ולנדרש בדרך־כלל, מחלישה עוד יותר את כוחה. על־כן, להערכת מומחים בישראל, ההססנות שקדמה לתקיפה וההיקף הזעום שלה על יעד אזרחי – נפט, – ולא על סוללות טילי ה„סילק וורם", חשפו למעשה את החולשה האמריקאית ולא הועילו בהרבה להשבת השקט למפרץ. רק מכה חזקה אמריקאית על מתקני תקיפה איראניים, צבאיים באופן מובהק, תוכל להביא לביטוי את כוחה של ארה"ב ולהפסיק את ההטרדות.

לא מן הנמנע, כי מאחרי הקלעים פועלת ארה"ב בצנורות מדיניים, מודיעיניים ואחרים, במקביל ובנוסף לפעולות הצבאיות מאתמול, כדי לשנות את המגמות באיראן.

משבר וול־סטריט

(המשך מעמ' 1)

משבר כלכלי עולמי שהסכנות הן האטת המשק, משבר דוגמת 1929 ועלייה חריפה באינפלציה.

הנשיא רייגן לא הגיב אמש על המפולת בבורסה. הדובר אמר, כי הוא פוקח עין בדאגה על המצב וכי הורה לפקידים הבכירים בממשלו לקיים התייעצויות עם ראשי המשק.

ההתמוטטות בוול־סטריט גרמה לבהלה ברחבי העולם. בבורסת לונדון ירד מדד 100 המניות ב־250 נקודות לעומת יום חמישי שעבר, ועמד על 2052.

לעומת זאת עלה מחיר הזהב בלונדון בסביבות 26 דולר לאונקיה, ועמד על 481 דולר.

הבריחה מהמניות החלה אתמול באסיה, אחרי הירידה בוול־סטריט בשבוע שעבר. בורסת טוקיו הענקית ירדה ב־620 נקודות, והמדד התייצב על 25,746.

בבורסת הונג קונג ירדו המניות בממוצע של 10 אחוזים, לעומת 11 אחוז בלונדון.

המניות בהולנד ירדו ב־12 אחוז, במילאנו ב־6.26 אחוזים, בבריסל ב־15 אחוזים.

סוחר בלגי אמר: „זה היה היום הגרוע ביותר מאז משבר מפרץ החזירים ב־1962".

הוא ואחרים באירופה אמרו, כי משקיעים קטנים התעצבנו בעקבות ידיעות בכלי התקשורת שהכריזו את „יום שני השחור" ה־29 באוקטובר 1929 – היום בו החלה ההתמוטטות בוול־סטריט.

בפרנקפורט האריך המסחר בבורסה, והמניות ירדו בשיעור של כמעט 10 אחוזים.

הדולר ירד ירידה ניכרת אתמול בניו יורק, על רקע התמוטטות בורסת וול סטריט והדאגה עקב המתיחויות הגוברות במפרץ.

הדולר נסחר בנעילת המסחר ב־141.60 ין לעומת 142.45 ביום שישי, והוא נסחר ב־1.773 מארקים לעומת 1.7980 ביום שישי.

הזהב איבד חלק מהרווחים של אתמול בבוקר, אך למרות זאת סיים בהרבה מעל לרמה של יום שישי. בנעילת המסחר נמכרה אונקיית זהב ב־481.70 דולר, לעומת 471.60 ביום שישי. המסחר נפתח אתמול ברמה של 486 דולר לאונקיה.

מחירי הנפט נעו בצורה דרמטית בשוקי העולם. תחילה האמירו כאשר נודע על ההתקפה האמריקאית על דוברות נפט איראנית במפרץ, אך אחרי הצהריים שוב ירדו המחירים. בסוף נסחר הנפט מסוג „ברנט" ב־19.20 דולר לחבית, והנפט מסוג „דובאי" ב־17.35 דולר.

ירידת הדולר גרמה, במקביל, לעליה ניכרת של המארק בתוך המערך המוניטרי האירופי, ביחוד מול המטבעות של צרפת ובלגיה.

כמאה מחברי ארגון הגימלאים הפגינו אתמול אחר־הצהריים מול משכן הכנסת במחאה על הסכם השכר החדש בשירות הציבורי, שנחתם בין ההסתדרות לממשלה. אחד מפעילי הארגון שלמה דיאמן אמר באוזני המפגינים, כי הפגיעה בגימלאים הגיעה לשיא בעקבות חתימת הסכמי השכר. משום שוועדה משותפת של משרדי הרווחה והאוצר קבעה, ששכרם של גימלאי השירות הציבורי נשחק בארבע השנים האחרונות ב־27 אחוז ולמרות זאת סוכם בהסכם השכר, שהגימלאים יקבלו תוספת של 5־10 אחוזים בלבד. (צילום: רחמים ישראלי)

זה באופי שלו להתנדב

(המשך מעמ' 1)

עשרות קרובים, שכנים, בני משפחה התקבצו בימים האחרונים בחצר בית משפחת פראשי הדרוזית. הם מחכים בדאגה רבה לידיעות על החיפושים אחר בן הכפר. אחיו, עבדאללה פראשי, קצין בשירות בתי־הסוהר, יצא אתמול בבוקר יחד עם עשרה מצעירי אבו־סנאן, כדי להצטרף למחפשים הרבים אחריו באיזור הערבה.

בני המשפחה, יש לציין, כועסים מאוד על שלטונות צה"ל ובמיוחד על קצין העיר נהריה. מספר בן־דודו של הנעדר, מוחמד עבאס: „ביום ראשון בשעות הצהריים הגיעו אלינו הביתה קצין העיר נהריה, רופא וראש המועצה ד"ר תאמר סעב, ומסרו לנו על היעדרו של אחמד וכן פרטים על החיפושים אחריו. קצין העיר אמר שישלח מונית אם בני המשפחה ירצו לנסוע לערבה להשתתף בחיפושים. מאוחר יותר כשביקשנו מונית אמר לנו קצין העיר „אין לי אישור לכך"".

בן־דוד אחר של הנעדר, רב־סרן נסיב מהלב, ממשיך: „אנחנו חיים במתח ובויכוחים משמועות שהוא נמצא, נעלם, או טבע. מאז ביקורו של קצין העיר לא טרח אף אחד לעדכן אותנו, כאילו שהמשפחה אינה קיימת. אם לא היינו משפחה דרוזית שקטה או מזמן היינו צריכים לעשות רעש גדול".

מפרטים שהגיעו לבני המשפחה עולה התמונה הבאה לגבי נסיבות העלמו של אחמד פראשי: מפקד החטיבה אלוף־משנה מ., נתקע בשטפון באיזור נחל נקרות וביקש תגבורת שתבוא לחלצו. סרן פראשי, שהיה באותה עת בבסיס החטיבה בערבה, יצא עם קצין הנמ"ר החטיבתי כדי לחלץ את המח"ט. לאחר חילוצו ביקש מהם המפקד שישארו במקום ולא יאפשרו כניסת כלי־רכב כלשהם לאיזור השטפונות.

יותר מאוחר התברר, כי באפיק הנ"ל נתקעה מכונית „פולקסוואגן" ופראשי חילץ את נהגה. לאחר מכן ניסה לחלץ חייל וחיילת ושני ילדים שהיו תקועים במכונית „רנו 4" צבאית. הוא צעד, כשהמים מגיעים עד מותניו, לעבר המכונית, הניח עצי עץ גדול מתחת לגלגליה וסייע לנוסעים לעלות אל קטע הכביש שלא הוצף. לפתע התגבר הזרם וסחף את פראשי.

פראשי העריץ את הצבא

„זה באופי שלו להתנדב. תמיד היה בעל יוזמה, חרוץ ואמיץ לב. בכל חגיגה בכפר ולקח חלק בהכנות כמו כל אחד אחר", אומרים בני המשפחה והשכנים.

„אנחנו מאמינים באלוהים ואם זה באמת קרה לו יש לנו אמונה שזו היתה השעה שלו", אומר בן דודו מוחמד עבאס.

משפחת פראשי באבו־סנאן ידעה כבר שכול בעבר. אבי המשפחה נהרג בתאונת דרכים והסב נפטר שנה לפני כן. בבית, בכפר, מחכים אמו של אחמד, בת 55 וארבעת אחיו: עבדאללה, קצין בשירות בתי הסוהר, פאדל, חובש בשירות בתי־הסוהר ושתי אחיותיו הנשואות.

סרן פראשי התגייס לצה"ל בנובמבר 80, לאחר שסיים 12 שנות לימוד בבית־הספר התיכון בירכא. הוא עבר קורס קציני חי"ר והיה מפקד מחלקה. אחר־כך התמנה לסגן־מפקד פלוגה, מפקד פלוגה, מפקד פלוגת סיורים, מפקד פלוגה לחסות וקצין של החטיבה.

אשתו ג'ומרה, בת ה־25 לא רצתה שימשיך בקריירה צבאית. „אמרתי לו שיעזוב אבל היה לו טוב בצבא והוא רצה להמשיך", היא אומרת. היא הסתפקה בביקוריו התכופים בסופי שבוע. לפני זמן מה קיבל הצעה מפתה: להיות כקצין צמוד מתחת לתחנת שידור באבו סנאן עם משכורת טובה ורכב צמוד, אולם אחמד פראשי העריץ את הצבא. אפילו את בניית ביתו לא הספיק לסיים.

במהלך שהותנו בבית המשפחה התקבלה שיחת טלפון מהאח עבדאללה המשתתף בחיפושים. עבדאללה מסר, כי נמצאו חייל וחיילת שנסחפו לכוון המשפך שם נספו אומר. „שרק לא ייסחפו לאגם. אנחנו עוד מקווים", אמר פאדל אחיו.

איראן מאיימת בגמול חריף

(המשך מעמ' 1)

במשרד המלחמה האיראני כמאל חראזי אמר שעל ידי תקיפת מתקן הנפט ברקאש „הכניסה עצמה ארה"ב למצב של מלחמה עם איראן".

מיתקן קידוח הנפט ברקאש שוכן כמאה ק"מ ממערב לאי לאוואן המשמש מסוף נפט חשוב של האיראנים בדרום המפרץ שממנו הם מיצאים נפט לחו"ל באמצעות מיכליות ענק. על פי כמה עדויות הפסיקו האיראנים את הפעילות בשדה רקאש לפני זמן מה, והם ניצלו לאחרונה את המקום כבסיס להזנקת סירות מהירות שתקפו ספינות סוחר במימי המפרץ הפרסי.

לעומת זאת טען אתמול מקור צבאי איראני, כי לא כל הפועלים בשדה רקאש הספיקו לפנות את המיתקן לפני הפעולה האמריקאית וכמה מהם נפצעו בידי הפגזים. לטענת האיראנים פגעו האמריקאים בשתי פלטפורמות לקידוח נפט בשדה רקאש והיה לדבריהם „מיתקן אזרחי לכל דבר ומחוסר כל אמצעי הגנה".

הפעולה האמריקאית נגד מיתקן הנפט האיראני ברקאש עלתה אתמול בשיחה שקיימו בדמשק הנשיא אסד וראש ממשלת איראן חוסיין מוסאווי. כתום הפגישה אמור היה הנשיא הסורי לצאת לביקור בן ארבעה ימים בבולגריה.

יורש העצר הסעודי, האמיר עבדאללה המבקר עתה בארה"ב, שיבח את הפעולה האמריקאית ואמר שארה"ב ביצעה את אשר היה עליה לבצע כמעצמה.

בריה"מ גינתה אתמול את ההתקפה האמריקאית על מיתקן הנפט האיראני. סוכנות טא"ס כינתה התקפה זו „מעשה הרפתקנות צבאי שלא יביא רווחים למימשל של הנשיא רייגן". עוד טענה הסוכנות כי הפעולה הובילה את ארה"ב לעימות ישיר עם איראן. לעומת זאת שיבחו הבריטים את הפעולה הצבאית האמריקאית. שר החוץ הבריטי ג'פרי האו הגדירה כפעולה אמיצה.

ויינברגר: נגיב על הסלמה

(המשך מעמ' 1)

ספינותינו ועל האינטרסים שלנו". הוא הוסיף, כי ארה"ב הודיעה לאיראן על רצונה להביא לסיום מיידי את המתיחות באיזור המפרץ.

בפעולה במפרץ ירו ארבע משחתות אמריקאיות כאלף פגזים אל משטח־קידוח נפט איראני במים הבין־לאומיים של המפרץ, 200 ק"מ מזרחית לבחריין ו־130 ק"מ צפונית לקטאר. את המשטח איישו 20 עד 30 אנשי צבא איראנים, מצויידים בתותחי נ.מ ומקלעים. אולם 20 דקות לפני פתיחת ההפגזה ניתנה להם אזהרה לנטוש את המקום ועל־פי דיווחים ראשונים – הם אכן נטשו אותו.

שר ההגנה ויינברגר אמר, כי המשטח כבר אינו משמש למעלה משנה למטרות קידוח והפך למוצב צבאי, ממנו התבצעו מעקבים איראניים אחרי תנועות הצי האמריקאי ושיירות המכליות הכוויתיות במפרץ. הוא אמר, כי מן המשטח יצאו סירות איראניות למשימות תקיפה במימי המפרץ וכי נורו ממנו יריות לעבר מסוקים צבאיים של ארה"ב.

הפעולה האמריקאית היתה צפויה מסוף השבוע שעבר, לאחר שהאיראנים ירו טיל „סילקוורם" מתוצרת סין לעבר מכלית נושאת דגל אמריקאי ששטה במים הטריטוריאליים של כווית, פצעו 18 איש וגרמו לנזק רב.

במהלך סוף השבוע נערכו התייעצויות ב„בית הלבן" על אופיה של פעולת התגמול האמריקאית. הוחלט לבסוף לנקוט בפעולה מוגבלת וזהירה מאד ולהימנע מתקיפה של אתרי השיגור של טילי ה„סילקוורם" האיראניים. שר ההגנה ויינברגר הסביר אתמול, כי טילי „סילקוורם" נישאים על משגרים ניידים ולפיכך יש קושי באיתורם ובפגיעה בהם.

בוושינגטון המתינו אתמול במתיחות לראות מה תהיה תגובתם של האיראנים, תוך חשש, כי תגובה איראנית חריפה, שתביא להסלמה בתגמול האמריקאי, תגרור את ארה"ב למצב מלחמה ממש עם איראן. סגן־הנשיא ג'ורג' בוש הביע אתמול את החשש, כי האיראנים יגיבו בתקיפות טרור נגד מטרות אמריקאיות.

כביש הערבה פתוח

(המשך מעמ' 1)

הנעדר עשויים להימצא באגם. כל מאמציהם העלו עד אתמול בערב חרס. באיזור החיפושים נכחו אתמול גם אחיו של הקצין הנעדר, עבדאללה, בן ה־30 וקרובי משפחה מהכפר אבו־סנאן. אתמול לפני־הצהריים עוד היתה מוטלת באפיק נחל נקרות המכונית הצבאית מדגם „רנו 4" הצבאית, שאת נוסעיה חילץ אחמד. במכונית זו נמצאו בעת השטפון חייל וחיילת ושני ילדים.

במקביל לחיפושים שנערכו אחר הקצין, עסקו צוותי חילוץ אחרים בסריקות אחר שני חיילי צה"ל, שעקבותיהם אבדו במהלך השטפונות שהיו באזור במוצאי שבת. השניים, אורון ירדן, בן ה־20 מעומר וחברתו החיילת, קרן ענבל מרמת השרון, נמצאו אתמול, סמוך לשעה 12 בצהריים במכתש רמון כשהם בריאים ושלמים. מסוק של חיל האוויר, בו היה גם מנהל רשות שמורות הטבע במחוז הדרום, שמוליק שפירא, הבחין בהם במהלך מסלול החיפושים, באיזור המכתש ונחת לידם.

השניים, שהופתעו לשמוע כי מחפשים אחריהם, סיפרו, כי הם נמצאים בעיצומו של טיול וביקשו להמשיך במסלול שקבעו לעצמם.

סיפר אתמול רב"ט ירדן: „לא היה לנו שום מושג שמחפשים אחרינו. בשבת בבוקר יצאנו לטיול בן יומיים וחצי באיזור מצפה רמון, דרך נחל נקרות. בהתחלה האיר לנו מזג האוויר פנים ואחר־כך התקדרו השמים, הגשם החל להשתולל. ידענו, כי הגשמים בנגב נמשכים לא יותר מכמה שעות. עשינו את הלילה במקום ולמחרת בבוקר המשכנו בטיול על־פי המסלול שקבענו לעצמנו. אחרי שטייס המסוק הסביר לנו, כי כולם בפניקה כי חשבו שתעינו בדרך, ביקשנו להמשיך בטיול. אחר־כך הורנו לאיזור עין יהב ומשם בטרמפים עד באר־שבע".

גורמים צבאיים העריכו אתמול, כי עד כה הושקעו כ־250,000 ש"ח בחיפושים שנערכו בימים האחרונים אחר עקבות מטיילים תועים ונעדרים. בחיפושים אלה השתתפו כ־15 כלי טיס שונים.

ראש עיריית באר שבע, משה זילברמן, מסר אתמול, כי השטפון הגדול שאירע שלשום בשכונת נווה־נוי בעיר, גרם נזקים כבדים לרכוש וכי שישה בתים בשכונה הוצפו. שלוש משפחות נאלצו להתפנות לאכסניית הנוער „בית יציב", עד לתיקון הנזקים בדירותיהן.

680 מטיילים קיבלו מחסה בחצבה

(ע). – 680 נוסעים ומטיילים מצאו בסוף השבוע מחסה מהגשמים והשטפונות בבית־ספר שדה של החברה להגנת הטבע בחצבה. גם ביום א' לנו שם מטיילים תקועים, וכן בבית־ספר שדה „הר הנגב" במצפה רמון. צוותי שני בתי־ספר אלה עוסקים מאז סוף השבוע בחילוץ מטיילים באיזור.

המדריכים בחצבה וב„הר הנגב" במצפה רמון עוסקים מאז יום שבת באיתור ובחילוץ מטיילים, שעקבותיהם אבדו בשטפונות. ביום א' חילצו המדריכים שישה מטיילים מנחל פארן בערבה שהוצף. המדריכים סורקים את הנחלים פארן, עידן ונקרות בחיפושים אחר נעדרים אפשריים נוספים.

במוצאי־שבת נקלעו 600 מטיילים ונוסעים לאיזור בית ספר שדה חצבה, לאחר שכביש הערבה, מאילת צפונה, נחסם לתנועה בסחף ובמי שטפונות עזים. הנוסעים התקועים, שחלקם איבדו את מכוניותיהם, עשו את הלילה במקום.

במלאת שלושים לפטירת יקירתנו
מרים גליניק ז"ל
תערך אזכרה ביום רביעי כ"ח בתשרי תשמ"ח 21.10.87 בשעה 15.00 בבית העלמין שברמות השבים.
המשפחה

מודעי הודיע שהסיר מועמדותו לכהונת יו"ר הנהלת הסוכנות

מאת עליזה וולך, סופרת „דבר" לענייני מפלגות

השר יצחק מודעי הודיע אתמול על הסרת מועמדותו ליו"ר הנהלת הסוכנות, בגלל התנגדותם של גורמים מרכזיים בסוכנות לכפל תפקידיו.

יו"ר הנהלת הסוכנות אריה דולצין, שיחד עם ראש הממשלה הציע למודעי להתמודד על התפקיד מטעם הליכוד, הבהיר לו שבהמשך כהונתו כשר, אם ייבחר לתפקיד יו"ר הנהלת הסוכנות, יש משום „ניגוד אינטרסים". התרומות במסגרת הסוכנות מזכות את בעליהן לפטור ממסים בארצות־הברית, ואם ימשיך מודעי לשמש כשר עשוי הסדר זה של פטורים להתבטל בגלל „ממלכתיותו" של העומד בראש התנועה הציונית.

יצוין, כי שמיר נעתר להתנייתו של מודעי לקבלת התפקיד בהמשך כהונתו כחבר כנסת וכשר בקדנציה הבאה, אם הליכוד יהיה שותף בממשלה. השר גדעון פת, ששמו הוזכר גם כן בהקשר לתפקיד יו"ר הסוכנות, לא התנה את מועמדותו בכפל תפקידים. אמש לא היה אפשר לקבל את תגובתו, שכן הוא שוהה בחו"ל.

קורפו מתנה הדיזל ברכב פרטי בהשוואה של מחירי בנזין וסולר

מאת אריה אדר, סופר „דבר"

שר התחבורה חיים קורפו מתנה הסכמתו להפעלת מכוניות פרטיות מונעות במנועי דיזל בהשוואת מחיר הבנזין למחיר הסולר. הנחיית השר עלולה לשים לאל מלכתחילה את יבוא המכוניות האלה, שהביקוש להן באירופה מבוסס בעיקר על ההפרש הגדול במחיר הסולר בהשוואה למחיר הבנזין.

אתמול הוטל על המנהלים הכלליים של משרדי התחבורה והאנרגיה, ברוך לוי ונתן ארד, לבחון את השאלות הכרוכות בהפעלת מכוניות פרטיות עם מנועי דיזל בארץ. על השניים הוטל להגיש המלצותיהם תוך שלושה חודשים.

מכוניות פרטיות מצוידות במנועי דיזל מקובלות מאד באירופה בשל ההפרש הגדול במחירי הבנזין והסולר. ביצועי מכוניות אלה פחותים לעומת אלה המצוידות במנועי בנזין. לעומת זאת שריפת הדלק טובה יותר במנועי דיזל ומשום כך נפלטים מהם הרבה פחות גאזים רעילים בהשוואה למנועי הבנזין. אולם אם הסולר הדרוש למנועי הדיזל יימכר במחיר שווה לבנזין, תפחת מאד כדאיות הפעלתן של מכוניות פרטיות המצוידות במנועי דיזל. לפיכך נראה, שאם יעמוד השר קורפו על הנחייתו, ממילא לא יהיה להן ביקוש.

עוד אומר השר קורפו, שאם תיעשה השוואת מחיר הסולר למחיר הבנזין בהטלת אגרה מיוחדת על מנועי דיזל, הוא ידרוש לייעד את ההכנסות מאגרה זו לשיפור רשת הכבישים. כן הבהיר השר, שהפעלת מנועי הדיזל תיעשה תוך הקפדה על איכות הסביבה.

הנהג הצרפתי ונווטו מתרחקים מקו ההתחלה של „ראלי הפרעונים", שהחל שלשום ליד הפירמידות של גיזה במצרים. המירוץ יימשך עשרה ימים ויכסה מסלול של 1,200 ק"מ במדבר סהרה. משתתפים בו 400 נהגים מתשע ארצות. (צילום: א.פ.)

מימצאים חדשים: ג'ק המרטש" היה משוגע יהודי מהאיסט־אנד

מאת דליה שחורי, סופרת „דבר" בלונדון

לונדון (מיוחד ל„דבר") – 99 שנה אחרי מעשי הרצח הנוראים של חמש נשים בוויטצ'פל של לונדון התגלו ממצאים חדשים על זהותו של הרוצח, שכונה „ג'ק המרטש" ושלא נתפס מעולם. על־פי העדויות החדשות היה הרוצח יהודי פולני בשם אהרון קוסמינסקי, אשר חי בסביבת מקומות הרצח.

המדובר בראיות שאסף הקצין החוקר דונאלד סוונסון ושלא פורסמו עד היום. כאשר מת סוונסון, ב־1924, נכתב בהספד שלו, כי הקצין החוקר התייחס אל מימצאיו כאל סודיים ביותר והתנגד לפרסומם ברבים.

לאחרונה גילה נכדו של החוקר עותק של ספר שהיה בידי סוונסון ושנכתב ב־1910 בידי סר רוברט אנדרסון, סגן המפקח הכללי של המשטרה. [illegible] פרסום שמו לא יועיל לציבור. הוא הוסיף, כי העד אשר ראה את הרוצח זיהה אותו בוודאות, אך סירב להעיד נגדו, כנראה משום שגם הוא היה יהודי.

בשולי הספר הוסיף סוונסון כי אחרי הזיהוי פסקו הרציחות מסוג זה בלונדון, ובסוף כתב, כי שם הרוצח היה קוסמינסקי וכי היתה לו שנאה עזה לנשים, בעיקר זונות, והיו לו נטיות חזקות לרצוח.

אהרון קוסמינסקי, שחי עם אחיו בווייטצ'פל, אושפז בבית חולי רוח בשנת 1889. בשנת 1891 הוא נאסר, ומת ב־1919. שמו היה ידוע לחוקרים כאחד משלושה חשודים, אך הם לא התייחסו אל החשדות כלפיו ברצינות, אולי משום שמשוגע יהודי מקומי לא נראה להם דמות מרתקת דיה כדי להיות ג'ק המרטש.

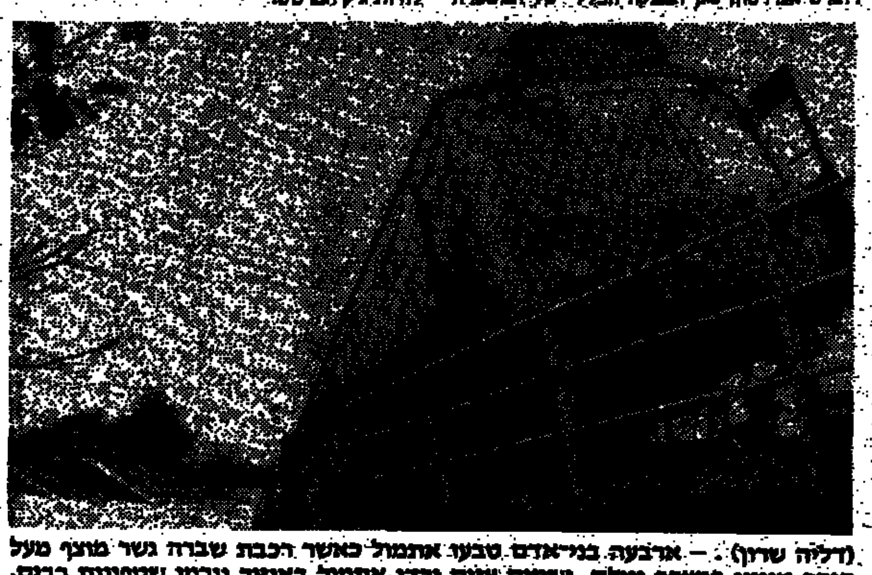

(דליה שרון) . – ארבעה בני־אדם טבעו אתמול כאשר הרכבת שברה גשר מוצף מעל הנהר טייווי במערב ויילס. גשמים עזים ירדו אתמול באיזור וגרמו שטפונות רבים. כבישים ובתים הוצפו וקווי החשמל והטלפון נותקו. (צילום: א.פ.)

בואו לצעוד עם נעמת בדרך לשלום

הצעדה לנשים, גברים, נוער וילדים תתקיים בחיפה, בשבת 24.10.87.
הזינוק בשעה 07.00 מול אוניברסיטת חיפה.
הצעדה - דרך פארק הכרמל עד לגן האם.
סך הכל כ־8 ק"מ.

■ תוכנית אמנותית בגן האם.
■ תעודה ומדליה לכל משתתף.

הרשמה בסניפי נעמת, במועצות הפועלים ובאגף למשפחה ולקהילה במרכז נעמת, בית הוועד הפועל תל אביב, חדר 120, 431484, 03-219963.
דמי השתתפות כולל הסעה 10 ש"ח למבוגר, 5 ש"ח לילד מגיל 4.
הצעדה בחסות רשות הגנים הלאומיים.

נעמת
ההסתדרות הכללית של העובדים בארץ ישראל

נחלים בערבה

איזור הערבה נראה אתמול כארץ נחלי מים. (צילום: שמואל תגר)

מים רבים בפתיחת מושב החורף

מאת שלמה גינוסר, סופר „דבר" בכנסת

במזנון חברי הכנסת תלו וילונות חדשים והחליפו את הכסאות שליד השולחנות הישנים. אבל, גם מאמץ קוסמטי זה לא סייע ליצירת אווירה חגיגית עם פתיחת מושב החורף של הכנסת. לא חגיגיות, לא דריכות וגם לא מתדכזות במהלכו של דיון במליאה בעקבות הודעה מדינית פושרת של ראש הממשלה יצחק שמיר.

במליאה זרמו הרבה מי־מלל. מים זרמו אתמול גם בוועדת החוץ והבטחון שדנה בבעיית מי הירמוך. בפני הוועדה הופיעו שלושה: סגן שר החקלאות אברהם כץ־עוז, מנכ"ל משרד החקלאות מאיר בן מאיר ונציב המים צמח ישי. הוועדה שמעה אתמול, כי הפעולה הסורית להקמת סכרים על הירמוך מהווה פגיעה בכמויות המים שזרמו מן הירמוך לישראל ולירדן, אך ישראל עדיין לא החליטה אילו צעדים תנקוט, כיוון שעדיין לא ברור באיזו מידה תפגע הקמת הסכרים הסוריים במכסות המים החזויות לישראל המגיעות לה על פי „הסדר ג'ונסטון" מאמצע שנות החמישים.

מעבר לדיונים במליאה ובוועדות, האווירה הבין־סיעתית, בקואליציה ובאופוזיציה, היתה קרירה וכמעט נינוחה. הנהלת סיעת הליכוד קראה לכל סיעות הקואליציה (עם פזילה ברורה לעבר המערך) לאפשר את תפקודה התקין של ממשלת האחדות הלאומית. במערך אמרו אתמול, כי ראש הממשלה לא נתן בנאומו המדיני כל סיבה להתלהטות היחסים בין שתי הסיעות. „שמיר, במקום לדבר על דרכים לשלום דיבר על שלום בדרכים", אמרה נאווה ארד ברמזה למקום שראש הממשלה הקדיש בהודעה המדינית לתאונות הדרכים. בסך הכל – פתיחה קרירה למושב שאמור להיות חם במיוחד. הכנסת לא נראתה כמי שנלהבת במיוחד לחזור לעבודה אחרי פגרה שנמשכה כחודשיים וחצי. היא זקוקה עוד, כנראה, לכמה ימי חימום.

עובדי המעבדות הרפואיות ישבתו ל־48 שעות באזורי חיפה וחדרה

עיצומי הרופאים יבטלו היום 100 ניתוחים ב„בילינסון" ו־40 ב„סורוקה"

מאת דנקה הריש, סופרת „דבר"

עובדי המעבדות במערכת הבריאות הממשלתית פותחים הבוקר בשביתה ל־48 שעות במעבדות בצפון הארץ. השביתה תפגע במעבדות בבתי־החולים „הלל יפה", „שאר מנשה", בבית־החולים הפסיכיאטרי „פרדסיה", בבתי־החולים „רוטשילד", ו„רמב"ם" ובלשכות הבריאות בחיפה ובחדרה.

שביתת עובדי המעבדות פוגעת בעיקר בתוכנית הניתוחים של בתי־החולים והשגרה הקלינית. לפני כל ניתוח יש לעשות בדיקות שונות ולניתוחים דרושה מלאכה ומנות דם ממקורות אחרים, שמספקת המעבדה. גם אין לשחרר חולים ללא ביצוע בדיקות. יצוין, כי כל הפגיעה בתכנית הניתוחים על־ידי סכסוכי עבודה בסקטורים שונים במערכת, מצטרפות לפגיעה המשמעותית בכמות הניתוחים שנגרמת על־ידי „ההרדמה הבטוחה", שיטה בה נוקטים זה קרוב לחודש הרופאים המרדימים.

במקביל ממשיכים בעיצומיהם רופאי בתי־החולים של קופת־חולים ויגרמו לביטול כ־100 ניתוחים שתוכננו להיום ב„בילינסון", כולל ניתוחים אמבולטוריים, ולביטול כ־40 ניתוחים ב„סורוקה". עיצומי רופאים יהיו היום גם בבית־החולים הפסיכיאטרי „טלביה" בירושלים.

הרוקחים ממשיכים זה היום השלישי בשביתה כללית בבתי המרקחת של בתי־החולים והמרפאות של קופת־חולים הכללית. נציגי הרוקחים קיימו אתמול פגישה עם נציגות הנהלת קופ"ח ולאחר דיון שנמשך חמש שעות החליטו שההצעות שקיבלו „אינן ראויות ואינן מתקבלות על דעתם". הרוקחים תובעים מקופת־חולים אותן תוספות שלטענתם, ניתנות לסקטורים אחרים של עובדים.

היום מתכנסת מזכירות איגוד הרוקחים לדיון על החלטת השביתה.

מטה חירום במשרד הבריאות אינו מצליח להשתלט על המצב. עובדי המעבדות נכללו במסגרת המשא־ומתן, שמתנהל עם העובדים הפארא־רפואיים, ובמטה סברו, כי על־ידי כך יובטח שקט בחזית זו. אולם מזכיר הסתדרות הביוכימאים והמיקרוביולוגים אשר גולדשלגר טוען, כי משרד הבריאות עצמו מתחמק מההתחייבויות שנתן בחודשים האחרונים בכתב ובעל־פה לעובדי המעבדות המועסקים במגזר הממשלתי הנוגעות, בין השאר, לקידום עובדים ולתנאי עבודתם ומעמדם. „אם משרד הבריאות יעמוד בהתחייבויותיו, נפסיק מיד את השביתה" – אמר אשר גולדשלגר ל„דבר". אם משרד הבריאות ימשיך „להתחמק", כפי שטוען גולדשלגר, „כל האחריות על המצב שיווצר תיפול על משרד הבריאות בלבד".

הסתדרות הביוכימאים והמיקרוביולוגים הכינה תוכנית מפורטת של השביתות, שיפגעו לסירוגין בבתי־חולים שונים. אם לא יהיה מפנה בעמדת משרד הבריאות, ישבתו ביום א' הקרוב המעבדות בבתי־החולים הממשלתיים בנהריה, בצפת ובטבריה ובלשכות הבריאות בצפון הארץ.

החל המו"מ לפיטורי 3,000 עובדים מהתעשייה האווירית

העובדים דורשים תוכנית פרישה מרצון ופיצויים „נדיבים" ● השאלה הפתוחה: מי ישא בהוצאות

מאת אריה אדר, סופר „דבר"

המשא־ומתן על פיטורי 3,000 עובדים קבועים, שהועסקו בפרוייקט ה„לביא", נפתח אתמול בין הנהלת התעשייה האווירית לבין ראשי ארגון העובדים. על מהלך המו"מ הוטל איפול, אך ידוע שהעובדים רוצים בתוכנית פרישה מרצון מלווה בפיצויים „נדיבים". הכוונה היא להשלים את פיטורי 3,000 העובדים תוך חמישה חודשים, עד תום השנה.

השאלה מי ישא בתשלום הפיצויים לעובדים עדיין לא הוכרעה. היועץ הכלכלי של משרד־הבטחון צבי טרופ הכין מסמך, שעל פיו חייבת לשאת בהוצאה זו התעשייה האווירית, בניכוי התקופה שבה עסק כל עובד מפוטר בפרוייקט ה„לביא" בלבד. התעשייה האווירית חולקת על עמדה זו.

בינתיים מתנגדת מערכת הבטחון להשלמת דגם־האב השלישי של ה„לביא" לשם ניסויי מערכות אוויוניקה. הן בצה"ל והן בתעשייה רואים בכך בזבוז כספים ללא תכלית.

מקורות תעשייתיים אומרים, כי לאחר ביטול פרוייקט ה„לביא" אין כל טעם ענייני בהמשך פיתוח האוויוניקה למטוס, שכן היא ממילא לא תתאים לשום מטוס אחר. אחד מיתרונות ה„לביא" בהשוואה למטוסים אחרים היה אמור להיות בכך, שהאוויוניקה תהיה מוקד המטוס. במקרה זה הותאם המטוס לאוויוניקה, בעוד שבמטוסים מהדור הקודם, כמו ה„אף־16", עדיין מתאימים את האוויוניקה למטוס. משום כך סבורים מקורות אלה, כי המשך העבודה מיותר ומוטב להוציא את הכסף על פרוייקטים חיים.

נשיא המדינה חיים הרצוג קיבל אתמול את משלחת סיעת „הירוקים" מגרמניה המבקרת בישראל. (צילום: יצחק הררי)

יהיו שינויים בניהול „הלל יפה"; המשטרה לא גילתה חשד פלילי

מאת דנקה הריש, סופרת „דבר"

במשרד הבריאות קיימת עתה רוח מרכזת הניהול של בית־החולים „הלל יפה" בחדרה, ויתכנו שינויים פרסונאליים בהנהלת בית־החולים. למסרת „דבר" נודע, כי שרת הבריאות שושנה ארבלי־אלמוזלינו גמרה אומר להביא לשינויים בתפקוד בית־החולים.

לטענה זו אין כל קשר להודעות שהועלו באחרונה בדבר מעשים פליליים בבית־החולים. המדובר בחשדות לרישום כפול של חולים כדי לזכות בתקציבים מוגדלים ובהיעלמות של מאות טונות דלק.

בוועדת העבודה והרווחה של הכנסת אמרה אתמול שרת הבריאות, כי חקירת המשטרה וגם הבדיקות של משרד הבריאות הסתיימו ולא גילו כל מעשים פליליים בבית־החולים „הלל יפה".

ועדת הכנסת התכנסה אתמול לדיון בהצעה לסדר היום, שהעלה ח"כ רן כהן בעניין ההתרחשויות ב„הלל יפה". שרת הבריאות ציינה בתשובתה להצעה לסדר־היום, כי משרד הבריאות הוא שיזם את חקירת המשטרה והוא שמינה גם ועדת בדיקה בעקבות המידע שהגיע בכתבים אנונימיים וההאשמות שהעלה סגן התקציבים של בית־החולים. בהתייחסה לשמועות, שהגזבר אוים באיומים על המשך כהונתו בתפקיד בעקבות תלונותיו על המתרחש בבית־החולים, אמרה ארבלי, כי היא אישית פרשה את הגנתה עליו, כך שלא יאונה לו כל רע כל עוד נמשכת החקירה.

ארבלי וגם ח"כ רן כהן ציינו, כי הרמה הרפואית של בית־החולים „הלל יפה" לא נפגעה והיא משביעה רצון. הוועדה קיבלה את הסברי שרת הבריאות, ולא נערך דיון.

לא יוגש כתב אישום נגד ח"כ מיכה רייסר

מאת טובה צימוקי, סופרת „דבר" בכנסת

היועץ המשפטי לממשלה יוסף חריש מתכוון להודיע השבוע, כי לא יגיש כתב אישום נגד ח"כ מיכה רייסר בחשד שקיבל טובות הנאה ממיכאל אלבין.

חריש הגיע למסקנה, כי אין די ראיות כדי להרשיע את רייסר בקבלת טובות הנאה, או בכך שידע על ההכבלותן של טובות הנאה.

החלטתו של חריש נתקבלה לאחר שימוע שנערך לרייסר ולאחר שקיבל חומר נוסף מפרקליטו של רייסר, עו"ד אמנון גולדנברג.

כזכור, החליט חריש לסגור את תיקו של ח"כ גדעון גדות, שהיה חשוד בעבירות דומות.

שביתת אזהרה לימְמה ההחלטה הראשונה של הקונפדרציה האקדמית

מאת חיים ביאור, סופר „דבר" לענייני עבודה

האיגודים המקצועיים האקדמאיים, שהקימו שלשום מסגרת של קונפדרציה, קיבלו אתמול את החלטתם המשותפת הראשונה: שביתת אזהרה לימְמה, אם עד אמצע נובמבר לא תובטח לחבריהם תוספת שכר אחידה.

מזכיר הסתדרות המהנדסים יצחק רז קרא אתמול לשרים וסגניהם, הח"כים, השופטים ויתר הבכירים במשק לוותר על התוספת בשיעור 23 אחוז שתשולם להם בקרוב ולהסתפק בתוספת של 75 ש"ח „ואז נכריז על השנה הנוכחית כשנת סיוע לבעלי השכר הנמוך".

לדבריו, לא יעלה על הדעת שבעלי השכר הנמוך ביותר יזכו בתוספת שכר של 15 אחוז ובעלי השכר מ־6,000 ש"ח ומעלה יקבלו תוספת בסך 2,000 ש"ח ואילו שכבת הביניים, עמה נמנים רוב בעלי המקצועות האקדמאיים, תסתפק בהעלאת שכר בשיעור של כשני אחוזים.

בהסתדרות הובעה אתמול דאגה מכינון הקונפדרציה, הכוללת עתה שמונה איגודים: הסתדרות המהנדסים, האקדמאים במדעי החברה והרוח, הרופאים, עובדים סוציאליים, מורים על־יסודיים, סגל אקדמי באוניברסיטה, טייסים וחוקרים במערכת הבטחון. גורמים בהסתדרות הגדירו צעד זה כ„מוזר" במציאות של הסתדרות כללית, למרות שאין מדובר בפרישה של איגודים ממנה. גורמים אלה הביעו פליאה על כך שההחלטה לכונן קונפדרציה התקבלה בהעדרו מן הארץ של המזכ"ל ישראל קיסר. אחדים מחברי הוועדה המרכזת של ההסתדרות מתכוונים להעלות את הנושא לדיון בוועדה.

בהסתדרות מציינים ש„המוח היוזם" מאחורי ההתארגנות של האיגודים האקדמאים הוא יצחק רז, למרות שלתפקיד יו"ר הקונפדרציה נבחר ד"ר רם ישי, יו"ר הסתדרות הרפואית.

משיא יוגוסלוויה לזאר מויסוב בן ה־67 התמוטט אתמול בבית־הנבחרים בבלגראד זמן מה לאחר שהחל להשמיע נאום על המשבר הכלכלי הפוקד את ארצו. לאחר שנאם במשך כמה דקות, החוויר מויסוב והודיע כי אינו מסוגל לעמוד על רגליו. הוא התיישב וניסה להמשיך בנאומו, אך קולו בגד בו. רופאים הוציאו אותו מן המקום. כעבור 30 דקות שב מויסוב לנאום לקול תשואות חברי הבית. (צילום: א.פ.)

בקו הבריאות

לשכת דובר קופת חולים הכללית
והאגף הרפואי עורכים:

קו פתוח לבריאות הציבור

בנושא:

הטיפול בפגים והתפתחות התינוק

הטיפול הנכון, מניעת מחלות זיהומים, תזונה, חיסון וגדילה.

צוות מומחים ישיב טלפונית לפניות הציבור
במבצע מיוחד, שיערך היום **יום שלישי**, 20.10.87
בין השעות 16.00-19.00

פרופ' **סלמון רייסנר** - בי"ח בילינסון
ד"ר **מיכאל קרפלוס** - בי"ח סורוקה
ד"ר **סלי מוגילנר** - בי"ח קפלן
ד"ר **אליהו וילונסקי** - בי"ח בילינסון
ד"ר **רבקה רגב** - בי"ח מאיר
אחות **מנוחה אידל** - בי"ח בילינסון
טלפון 03-433500

עוז יוקר בריאות!
קופת חולים
ההסתדרות הכללית של העובדים בארץ ישראל

هكذا من الاصل

מאה שערים • מאה שערים • מאה שערים • מאה שערים • מאה שערים

היצעים וירידות שערים במרבית האפיקים

מאת שמואל רוזנבלום*

היצעי ענק בבנקאיות בנפח כספי גדול

שוק המניות חזר אתמול לסחר לירידות השערים בבורסה וחזר למסלול הרגיל המוכר בתקופה האחרונה. לאחר יומיים של עליות במרבית המניות התברר אתמול שוב, שהבורסה חסרה כח לביצוע שינוי מהותי במגמה. העצר גורם מוסדי גדול שיפעיל את המגמה בשוק עצר בעיסוי הפעילות הב"א בבישורין לפגעת מסחר שלילית. גם האופטימיסטים הבודדים בבורסה מתחילים אט אט להתייאש. לברות שנפח ההיצעים אינו גדול נבנות הקליטה במוכה ומביאה לירידת המחיר. בקרב פעילי השוק הציפיות כרגע בשוק מתמקדות בתקופה שסכומי כספי שיפוי מהבנקאיות יופנו בחלקם למניות, תקווה זו נראית בשלב זה כקלושה אך אין כנראה כובה הימנה בבמצאי. התקווה היחידה שאולי יכולה לעבות מעט את בגבית המסחר מתבססת על ניתוק טכני פשוט. כבמעגרונו צפיה אולי התייצבות ותיקון טכני קל בעקבות השחיקה. כיום קיים כנראה גם ספק לגבי התאוששות. חשובה זו במציאות הבורסאית העגומה. את עיקר העניין אתמול במסחר מיקדו המניות הבנקאיות להן הופיעו הצעי ענק הבנ נקלטו ביחידות קלות יחסית בתמיכת בנק ישראל בקנה גדול. נפח העיסקאות הבנקאיות היה מהגדולים ביותר שנרשם בבורסה בתקופה האחרונה. ניתן לצפות לרגיעה מסוימת בהלך המסחר היום בהשוואה לאתמול. ודירבת הכספים לקרנות נמשכה גם אתמול בהיקף קטן ובעיקר לקרנות הסולידיות.

שינויי שער – הבנקאיות בבנק

היצעים כבדים נרשמו בבנקאיות, ההצעים נלקחו באורח נאה תוך מעורבות בולטת מצד בנק ישראל. מניות בל"ל הפועלים ואי.די.בי. הגילות ריכוז נפח מסחר בשיעור של כ־24 מליון שקל לערך, שווה ערך לכ־16 מליון דולר. חולשת הדולר בשווקים העולמיים והציפיות להמשך הירידות בשער הדולר מול יתר המטבעות שיחקו תפקיד בולט כסיבה למכירה בבנקאיות. סיבה נוספת להצעים כמונה בהערכות שלאור הפריון תהיה הורדנות נוחה יותר להביקשת בנקאיות. במניות הבכורות נרשמו ירידות שערים בינוניות, פ.בי 2.8%, פיתוח משכנתאות 3%, בסכך 4%, דלתא גליל 3.6%, פולגת 3.4%. הצעים וירידות נרשמו גם בכלל אלקטרוניקה, פריון, הברה ישראלית, אלקטרה, גבים וחברות נוספות. נפח הצעים במניות הבכורות היה קטן עד בינוני ולמרות זאת נבונות הקליטה היתה נמוכה יחסית. במניות הקלילות התאפשרה מסבע הדברים תנודת שערים חדה הרבה יותר. האופציות של כבלי ציון ירדו כ־44.6%, גולדפרוסט נרשמה מוכרים בלבד, מקס 9.6%, איילון 10%, אינטרגמא 7.3%.5. הצעים וירידות בולטות למדי נרשמו גם במניות לכיש, גני הדר, תויה ישראלית, אלרון סק, קרמני, סנהר ונוספות. פעילות ספקולטיבית אגרסיבית נמשכת במניות מרלין +10%, שוכן לביקוש ענק, ובמניות אורדע פרינט שעלו באחרונה באופן חד למדי. כתבי האופציה החדשים של חברת יאאל המשיכו לאכזב ואתמול נרשם להם הצע גדול נוסף. שינויי שער חדים נוספים נרשמו בלהדיה 9.4%, ברוסן 10%, חיפה כימיקלים 5.1%, אסותא 7.2%, ניקוב אופציה 10.7%, ליפסקי 10%.

המסחר במשתנים – ירידות 1.84%

ירידות שערים תוך מסחר משעמם שגבל בחוסר עניין כמעט גמור נרשמו אתמול בזירת המשתנים. את העניין הרב יותר ריכזו מניות סבע ונייר חדרה, מניות סבע ירדו ב־5.5% תוך הצעים מתמשכים ומחזור כספי בינוני בסך 194 אלפי ש"ח. במניות נייר חדרה נרשמה ירידה בשיעור 2.25% בנפח כספי באה בסך כ־500 אלפי ש"ח. מניות בקשרת־חישוב שעלו באחרונה באורח חד בשיעור כ־13% בשני ימי המסחר הקודמים ירדו אתמול 2% בנפח כספי בסך 181 אלפי ש"ח לערך. פעילות ערה יחסית נקשרה גם במניות כלל ישראל 1.75% ו־276 אלפי ש"ח. יתר המניות, ריכוז נפח עיסקאות בינוני עד מצומצם. ראוי לציין שגם אתמול לא נקשרה שום עיסקה במניות נכסים ושעדן נותר ללא שינוי במקבל. מנהלי קרנות ותיקים מוסדיים עימם שוחחנו אתמול המשיכו להסביר את הצמצום משלב בשלב הבורסה בנחקיי. ברמות מחירים גבוהות, אי יכולת לתפקד בשקט בזירת המשתנים והמצאות ני"ע אטרקטיביים הרבה יותר במסחר הרגיל במקום במניות המשתנים. לאור החולשה אתמול במשתנים לא הסתכן אף גורם גדול בנסיונות לנבא את עתיד שוק לאחר פריון הבנקאיות היום ואף לטווח הזמן הקצר. ראוי לציין שגורמי שוק מובילים כדיסקונט ובעיקר בסוחה נסשר כמעט להחלופין את הפעילות במשתנים. במסחר הרב צדדי בשעות הבוקר נרשמה מגמת מסחר תוך המשך ההצעים למרבית מניות המשתנים והמשך ירידות השערים. הצעים בולטים יחסית נרשמו במניות פטרוכימיים, הבינלאומי, אזורים ורבות נוספות. היצע הופיע גם למניות נכסים שלא נסחרו בבוקר עקב חוסר פעילות.

עיסקאות מחוץ לבורסה

באחרונה דווח על מספר עיסקאות מחוץ לבורסה בין גורמי שוק מובילים כלאומי־פיא וקרנות דיסקונט. במסגרת עיסקאות אלו העבירה פיא לדיסקונט מניות כים המלח וקיבלה בין היתר מניות אי.די.בי. פיתוח לדוגמא. נפח העיסקאות הכולל עמד על כ־4 מליון דולר לערך. ליצני הבורסה כינו את העיסקאות הנ"ל "כהחלפת חומר בנפרד", בעוד שהקרנות הציגו את העיסקאות כנסיון להשביח את תיק השקעתן. בדיעבד ניתוק ההשבחה נראה כחוטא של ממש, שכן ני"ע שהוחלפו אינם אטרקטיביים במיוחד לקונה או למוכר כאחד. יותר נכון יהיה לחשוב שסיבת ההחלפות באה לצורך הקטנת פרופורציית החזקות גבוהה בני"ע ספציפיים שאינם מרכזים בעת הנוכחית עניין כלשהו.

נימוקים תורניים לירידות במניות – חולשת הדולר

כיוון שכל הנימוקים לירידות השערים הוצגו העניין הפכו באחרונה למטבע שוק לגמרי, נוספו אתמול נימוקים חדשים "מעניינים" ללקסיקון הבורסאי. חולשת הדולר והציפיות להמשך ירידת שערו בשווקים העולמיים, מפולת בבורסה בארה"ב וירידות בחלק מהבורסות המובילות כטוקיו לדוגמא. קשה להתייחס לסיבות אלה ברצינות בשלב הנוכחי, אף שחולשת הדולר עשויה להשפיע על המניות הבנקאיות ועל הרווחיות של חברות בורסאיות.

הודעות הבורסה

כבלי ציון – חברת כלל תעשיות נעתרה לפניית הבורסה ותפרסם הצעת רכש לציבור לרכישת מניות כבלי ציון. הצעת הרכש תהיה במחיר שישקף שווי חברה של 18.4 מליון דולר.

איילון חברה לביטוח – החברה הודיעה במחצית השנה שהסתיימה ברווח נקי של 89 אלפי ש"ח.

בנק הספנות – הדיון בנושא העברת השליטה בחברה הועבר לוועדה להצעת רכש של הבורסה. על חידוש המסחר במניות בנק הספנות תפורסם הודעה נפרדת.

זגלבל – דירקטוריון החברה אישר את הדו"חות הכספיים של החברה אך אלה עדיין לא הגיעו לבורסה.

קרנות הנאמנות – איטה כספית

שלשום ואתמול קיבלו קרנות הנאמנות השונות סך של כ־12 מליון דולר לערך. התפלגות היצירות הכספיות בקרנות מלמדת שמרבית הכסף זרם לקרנות הסולידיות ומיעוטו לקרנות המתמחות במניות. פרופורציית המניות בתיקי ההשקעה של קרנות המניות עדיין גדולה ונעה סביב כ־80% ולמעלה מכך, כשלב זה מכתיבה החזקת המניות הגבוהה יחסית הגדלת החלק הנזיל וע"ח תמיכה בשוק. במידה וההזרמה הכספית תגרל בהמשך באופן משמעותי עשויות הקרנות להוראות תמיכה מוצקה יותר בשוק. בשלב הנוכחי כל הנסיונות האופטימיים להסיק עליות שערים בבורסה עקב היצירות בקרנות נדונים לכשלון, לפחות זמני. מנהלי קרנות עימם שוחחנו באחרונה הסבירו שישנו סיכוי מסויים להגדלת תיק המניות בקרנות הסולידיות יותר, בהתחשב ברמות המחירים באפיקי שוק ההון השונים.

מניות סבע – ירידות מתמשכות

מניות חברת סבע נשחקו בחודש החולף כ־10% לערך ובמהלך החודשים האחרונים בלמעלה מ־20%. אתמול במסחר במשתנים ירדו מניות סבע בשיעור חד יחסית 5.5% בנפח עיסקאות סביר. הירידה המתמשכת במניות סבע באה לאחר שהחברה ביצעה הנפקה גדולה יחסית בבורסה בארה"ב. במניות סבע ניתן כידוע לבצע ארביטראז' בין המניה הנסחרת בת"א לזו שנסחרת בארה"ב. ככל הידוע מבצעו עיסקאות ארביטראז' מרובות במניות סבע בסכומים בספים גדולים ביותר. אין ספק שחלק מהלחץ באחרונה על מניות סבע נובע בהלוק ממצב העגום בבורסה בארה"ב בה נרשמו כידוע ירידות שערים חדות באחרונה. תופעה זו משפיעה במידה מסויימת גם על מניות אלביט, שירדו אתמול 2.25% בנפח כספי גדול. מניות נוספות שכנראה הושפעו מירידות השערים בבורסה האמריקאית הינן אלביט, אלרון ואורית. הציפיות להמשך החולשת הדולר בשווקים העולמיים אינן תורמת חיובית דווקא למניות הישראליות הנסחרות בחו"ל, גם בגלל עליית הריבית בארה"ב.

*הכותב מנהל תיקי השקעות

שערי קרנות נאמנות

הקרן	מחיר היחידה	מחיר הפדיון
אב	5737.64	5657.63
אבוקה	550.28	527.67
אגוד	257.45	255.83
אדיר	1721.68	1709.70
אדם	2758.04	2739.95
אופיר	1994.92	1961.66
אור	437.74	433.66
אורין	145.43	144.44
אורלי	285.32	283.38
אורן	823.08	817.37
איל	4107.23	4028.18
אירים	5648.76	5524.91
איתן	767.09	761.54
אלון	619.85	615.08
אלונג	680.83	676.19
אלוסם	104.02	101.58
ארז	375.92	373.42
אש	183.22	179.18
אשל	186.96	185.71
אתרוג	256.84	255.17
בדולח	2614.85	2598.17
ברוש	566.29	562.56
ברק	556.51	552.72
בריח	310.74	309.34
גביש	1593.44	1583.15
גבע	—	—
גורן	447.34	444.60
גיא	—	—
גיל	3482.86	3417.49
גלית	635.27	627.69
דובדבן	412.67	409.85
דוכיפת	520.89	517.52
הולב	246.41	244.68
הורן	—	—
הוסן	269.87	264.71
הליה	599.92	589.85
הדר	371.67	364.91
הדס	452.93	450.04
הדס	430.21	426.16
הוד	550.82	540.66
זהבית	2757.22	2705.16
זהר	—	—
זיו	—	—
זמיר	548.74	545.00
חבצלת	163.24	162.14
חליפין	139.00	138.68
חלמיש	215.18	214.23
חן	147.44	147.15
חסון	1490.35	1477.24
טל	6332.82	6258.21
יובל	450.52	447.64
יהלום	2589.98	2573.73
יסמין	409.05	405.56
יפה	443.60	440.44
כוכב	370.97	368.39
כחל	136.70	135.77
כלנית	661.29	650.17
כספית	260.81	259.58
כרמל	154.68	151.53
כתר	1250.88	1226.55
להב	4962.08	4868.71
למשקיע	124.15	122.77
לפיד	445.96	437.21
לקט	1879.72	1865.77
לשם	361.32	359.87
מבחר	1312.76	1304.37
מבטח	3874.74	3849.37
מגן	258.80	257.11
מגדן	8779.45	8755.14
מגל	412.78	410.26
מור	2005.58	1992.45
מורן	936.93	928.15
מטח	26765.36	26343.08
מימד	1005.75	997.00
מלוף	4854.85	4804.09
מעיין	764.33	759.44
מקשה	367.12	365.53
מרגלית	1507.04	1496.97
מרווח	122.06	121.58
מרום	1306.65	1297.87
נגה	—	—
נסיף	342.11	340.55
נטע	530.76	520.81
ניצה	—	—
סביון	687.51	675.73
סגולה	139.38	138.37
סלע	357.94	356.36
סנונית	520.54	516.96
סער	411.77	409.42
סעד	180.64	180.63
עדיף	397.89	395.54
עדית	861.58	857.73
עדן	493.03	485.96
ענבר	1274.44	1264.56
ענבל	488.99	485.65
ערמון	135.68	134.88
פז	1757.35	1745.73
צבר	572.91	568.91
צופית	509.98	506.52
צוק	124.40	124.40
צמיד	1097.19	1088.99
צמיחה	559.39	551.30
צפורה	1888.04	1876.25
קלע	2426.58	2421.68
קשת	102.38	101.75
רונית	19624.91	19661.24
רימון	131.46	131.23
רקפת	819.21	804.84
רשף	417.96	414.65
שביט	442.67	439.77
שחם	341.40	338.92
שירה	474.36	471.29
שמיר	399.21	396.46
שרביט	866.56	854.23
ששון	958.66	927.73
שקד	185.53	184.26
תאומה	270.84	268.87
תדהר	599.24	598.05
תירוש	538.00	531.79
תמוסה	103.17	102.55
תמר	236.94	235.54
תפוח	196.43	195.04
תרשיש	1484.45	1474.54
תשרי	532.08	524.89

שערי המניות

בנקים מסחריים

שאינם בהסדר ההצמדה

כלולים בהסדר הצמדה

בנקים למשכנתאות

ביטוח

שרותים

חקלאות

תעשייה

מזון וטבק

מתכת ומוצריה

חשמל, אלקטרוניקה ואופטיקה

כימיה, גומי ופלסטיק

עץ ומוצריו, נייר ודפוס

חברות להשקעה

נסחרות במט"ח

מלונאות ושרותי תיירות

טקסטיל והלבשה

מתכת ומוצריה

מוצרים כימיים, גומי ופלסטיק

השקעה בתעשייה

חברות השקעה

מוסדות מימון

מסחר ושרותים

מסחר

מלונאות ושרותי תיירות

מחשבים ושרותי מחשב

מקרקעין ופיתוח

נדל"ן בינוי ופיתוח

טקסטיל והלבשה

מוצרי בניה

תעשיות שונות

השקעות תעשיה

השקעה ואחזקות

רשימה מקבילה

שרותים

מחשב ושרותי מחשב

נדל"ן בינוי ופיתוח

חקלאות

מוצרי בניה

עץ ומוצריו, נייר ודפוס

תעשיות שונות

חיפושי נפט

משתנים

הלוח הכללי ידיעות אחרונות **הלוח הנפוץ ביותר** ראשון וב דבר בבוקר

ירדני
למפעלנו בבני־ברק, הגדול בארץ, לייצור מנעולים ופרזול לבנין.
דרוש
מחסנאי
לנהול מחסן תוצרת בתהליך. נסיון קודם של 5 שנים לפחות. יכולת לנהול ממוחשב. תנאים טובים למועמדים המתאימים. (5 ימי עבודה בשבוע)
נא לפנות למר גדעון בן־דוד טל. 03-776051
– סודיות מובטחת –

לאולם אירועים בחולון
דרוש
טבח מקצועי
+ ניסיון והמלצות. תנאים טובים.
848868 858051
משעה 15.00–19.00

דרושים
מנהלי שיווק
(נסיון בביטוח אינו הכרחי)
לפרוייקט בענף ביטוח היים
הדרישות: גיל 25 עד 45, השכלה תיכונית ומעלה, רקע פיקודי ו או ניהולי המתאימים יזכו לאחר הכשרה לתנאים מעולים בחוזה אישי: משכורת, בונוסים, רכב צמוד או אחזקה מלאה.
לראיון אישי טלפון: 03-662113/4
מ־9.00 עד 15.00
סודיות מובטחת

לדיזנהויז נסיעות
דרושה
מזכירה
כישורים:
★ נסיון של 3 שנים כמזכירה עצמאית
★ הדפסה עברית אנגלית
★ ידע טוב באנגלית (דיבור, קריאה, כתיבה)
★ נכונות לעבוד שעות נוספות
בדבר פרטים נא לפנות לטל' 03-652140 שלוחה 251

Maquette מקס
Leather Fashions
למפעלנו בעכו
עוזר/ת
למנהל חשבונות ראשי
סוג 3 לפחות
★ נסיון של 5 שנים ★ נסיון בעבודה במחשב והמעלות הכרחי
נא לפנות בכתב לת.ד. 2226 עכו או טלפונית 04-919321
– סודיות מלאה מובטחת –

לחברה בינלאומית במרכז הארץ
דרוש/ה לעבודה זמנית
שרטט/ת
טכני/ת
לתכנון חלקי מטוסים ומכונות.
נסיון רצוי של 2 עד 3 שנים.
נא לפנות בצירוף פרטים מלאים לת.ד. 41 נמל תעופה בן־גוריון 70100

מורים
דרושים לתיכון בוקר בתל־אביב
★ ספרות
★ אנגלית
טל: 03-339017
ובערב 03-449335

א.ו.ת.
אספקה ותעסוקת כח אדם בע"מ
לחברת אלקטרוניקה
דרושות:
מלחימות
תנאים סוציאליים, ארוחות
5 ימים בשבוע
תנאי שכר מצויינים
03-371465/70, 371419

עיריית גבעתיים
למחלקה לשרותי רווחה דרושות
משפחות חמות
בבעלויים המעוניינות לקלוט בביתם בתשלום ילדים בגילאי 12 – 6 בשעות אחה"צ (12.00–16.30)
המעוניינות מתבקשות לפנות למחלקה לשרותי רווחה טל. 325265, 325287

יוני 2000 uni
לחברת יוני 2000
הנמצאת בשלבי התפתחות בתחום תיירות פנים ותיירות יוצאת, דרושים
מועמדים
בעלי יוזמה למשרה מלאה. מפעילי תיירות TOOR OPERATOR נסיון קודם בענף. גישה שיווקית ורצון להשקיע. הדפסה עברית + אנגלית – יתרון.
לקביעת ראיון נא להתקשר 03-246261

לחברת יבוא דרושה
מזכירה
כישורים: ידיעה טובה באנגלית, רצוי שפת אם. ידיעה טובה בעברית, הדפסה מעולה באנגלית. נסיון במעבד תמלילים וטלקס.
שבוע עבודה מלא.
נא לפנות טלפונית 03-7518158 (עידית).

התק"ם ינפיק אופציות אג"ח ב־40 מיליון שקל

מאת סופרו הכלכלי של "דבר"

התק"ם מבקש לשלב בהנפקת האג"ח החדשה שלו גם אופציות לרכישת איגרות חוב בתמורה כוללת של 40 מיליון שקל, זאת במקביל להנפקת אג"ח רגילות בתמורה דומה.

תכונות נייר הערך החדש יהיו במתכונת של "פיננשל פיוצ'רס" ויקנו למחזיקיהם זכות לקנות בעתיד איגרת חוב בריבית שנקבעה מראש.

לגוף המנפיק, התק"ם יאפשר נייר הערך החדש לשלב בהנפקה אחת של 80 מיליון שקל, את הטיפול ההוצאות הכרוכות בשני הנפקות נפרדות בסכום כולל זהה.

טרם נקבעו המחירים הסופיים של איגרות החוב והאופציות שיונפקו, אך הכוונה היא שהאג"ח ישאו ריבית (קופון) של 7.4 אחוזים והן יונפקו במכרז במחיר התחלתי של בין 95 ל־96 אחוזים. האופציות יהיו במחיר התחלתי הנמוך ב־5 אחוזים (בין 90 ל־91 אחוז) והתשואה המרבית המובטחת להן תהיה בשיעור של כ־8.5 אחוזים. האופציות יינתנו להמרה לאגרות חוב עד תום חצי שנה ממועד הנפקתן.

גורמים המקורבים להנפקה ציינו כי נייר הערך החדש יתאים למשקיעים שונים המבקשים לקבל בעתיד ריבית קבועה, ובמיוחד לקופות הגמל, שלהן פריסה רחבה של השקעות ואשר צפויות לכספים רבים חדשים לקראת תום שנת המס, אשר יכולות להבטיח את השקעותיהן בריבית ידועה מראש.

המרכז החקלאי תובע הגדלת קרנות המחקר והסיוע לחקלאות

מאת דויד מושיוב

המרכז החקלאי תובע מהממשלה להקציב סכום מיוחד בסך 100 מיליון שקל במסגרת תקציב משרד החקלאות, שישמש בקרן המיועדת לטיפול בבעיות השוטפות של החקלאות בארץ. כמו כן תובע המרכז החקלאי לקבוע את תקציב הפיתוח לחקלאות בסך מאה מיליון שקל במקום 35 מיליון שקל המיועדים למטרה זו השנה, על כך מסרו במסיבת עתונאים שהתקיימה אתמול מזכיר המרכז החקלאי שמחה אסף ויו"ר האגף המשקי חיים מולכו.

למרות שהשנה החקלאית שהסתיימה באוקטובר היתה טובה מבחינת היבולים המחירים שהושגו בשווקי הארץ ובשווקי הייצוא לחקלאים לא נשאר דבר, בשל תשלומי החובות לבנקים. הדוברים הטעימו, כי דרוש שנוי בהפבני בתפיסת הממשלה את החקלאות.

על הממשלה לדאוג לתנאי ייצור לחקלאות, כן יש לדאוג לרווחיות הייצוא, הסובל קשות בגלל הקפאת שער הדולר מצד אחד ועלויות הייצור בשקלים מצד שני. כן יש לדאוג להון חוזר בתנאים נוחים לייצור לשוק המקומי, הוקק לנפח אשראי בסך 370 מיליון דולר וכן לייצוא. כן וקוקה החקלאות לאשראי לחידוש הציוד.

כדי להבטיח את הייצור הרציף של התוצרת החקלאית, שלא תסבול מתנודות בגלל שינוי מחירים בשווקי הייצוא, כפי שקרה הדבר לכותנה בשנתיים האחרונות, מציעים החקלאים, כי לגבי הדרים, אבוקדו וכותנה יוקמו קרנות משותפות לחקלאים ולממשלה על בסיס שקל מול שקל. מטרתה של הקרן תהיה לכסות את הוצאות הייצור של החקלאים בשנים רעות מבחינת המחירים בשווקי הייצוא.

היקף התוצרת החקלאית בשנה שהסתיימה באוקטובר השנה היה מיליארד דולר כאשר הייצוא הסתכם בסך 850 מיליון דולר המתחלקים כדלקמן: 600 מיליון דולר יצוא תוצרת חקלאית טריה ו־250 מיליון דולר ייצוא תוצרת חקלאית מעובדת.

הדוברים הטעימו, כי אם רוצה המדינה להגדיל את הייצוא החקלאי עליה להגביר את תקציבי המחקר והפיתוח ולהתכונן לשנת אלפיים על ידי פיתוח זנים חדשים, שיפור גידולים קיימים, טיפוח אגרו טכנולוגיות חדשות ופיתוח הנדסה גנטית.

העיתון הצבאי סוורד בגליונו הקרוב: תע"ש מתחרה על שיפוץ נגמשים של צבא אוסטרליה

מאת דני גוב

התעשיה הצבאית של ישראל (תע"ש) מתחרה על מכרז ענק לשפץ את הנגמשים מסוג M-113 של הצבא האוסטרלי. ההצעה של תע"ש הוגשה באמצעות חברה אמריקאית ואם תוכה החברה, תבצע תע"ש חלק מעבודות השיפוץ, כך מוסר כתב העת הישראלי לענייני צבא סוורד.

לצבא האוסטרלי יש כ־800 נגמשים מסוג זה. האוסטרלים רוצים לשפר את מיגונו של הנגמש ולהוסיף על חלק מהנגמשים תותח. בנוסף רוצים האוסטרלים להחליף את מערכת ההנעה של הנגמש.

תע"ש מציעה לאוסטרלים את השריון מסוג "טוגה" שפותח ע"י רפא"ל ומיוצר על ידם עבור הנגמשים בצה"ל. בנוסף מציע תע"ש תותח בקוטר 60 מ"מ שפותח על ידה. התותח יורה תחמושת נגד טנקים.

תוצאות המכרז, שפורסם לפני שנה, צפויות להתפרסם בקרוב, כאשר מול תע"ש מתחרות כמה מהחברות הגדולות בעולם, ביניהן חברת FMC המייצרת את הנגמשים האלה. שווי המכרז מעל חצי מיליארד דולר.

ניסים ושרון ייפגשו כדי לדון בשחיקה הגוברת ברווחיות היצוא

מאת דני גוב

בפגישה לפני מספר ימים החלט סופית שלא לקיים את תערוכת "ישראטק" בניו יורק.

שר האוצר משה ניסים ושר התעשייה אריאל שרון ייפגשו בקרוב שוב, כדי לדון בדרכים לעידוד היצוא, לאור השחיקה הגוברת ברווחיות היצוא. כך הוחלט לפני מספר ימים בדיון שהיה, על פי דרישת השר שרון אצל ראש הממשלה יצחק שמיר.

שר התעשיית והמסחר הציג בדיון זה את הירידה התלולה שנרשמה בחדשים האחרונים ברווחיות היצוא והצביע על כך שרווחיות היצוא לארה"ב ירדה ברבעון הנוכחי לשעור הנע בין אפס ל־2% בממוצע.

במהלך הדיון הודיע שר האוצר על סירובו לאשר תקציבים נוספים לפי דרישת ראשי תעשיות האלקטרוניקה לשם קיומה של תערוכת "ישראטק" בארה"ב. השר שרון אמר, כי היה חשוב מכל הבחינות שישראל תציג את עוצמתה ויכולתה הטכנולוגית, אך לאור התנגדות האוצר, אין הוא יכול לכפות על ראשי תעשיות האלקטרוניקה להשתתף בתכנית ולפיכך הוא מצר על כך שהתערוכה לא תתקיים.

במהלך הדיון החלט עקרונית על הקמת קרן לערבויות להון חוזר לחברות העומדות בסיכונים גדולים בהיקף של 20 מיליון דולר ונקבע שהנושא יודן בימים הקרובים בין משרדי התמ"ס והאוצר.

בדיון העלה השר שרון הצעה להגדיל את תקציבי המחקר והפיתוח האזרחי בעוד 70 מיליון דולר הוא הסביר, כי השתתפות הממשלה בתקציבי מופ אזרחי מהווה מנוף להוצאה נוספת בתעשיה כך שסך כל ההוצאה במשק הלאומי על מו"פ אזרחי כיום, מגיעה ל־0.9 אחוזים מהתל"ג. שר האוצר אמר, כי אין הוא יכול להגדיל את התקציבים השר שרון התריע, כי אי הגדלת התקציבים תפגע בצורה קשה ביצוא מוצרים מתוחכמים ובמיוחד באלו המיוצאים לגוש הדולר. אם ישראל לא תעשה מאמץ של פיתוח מוצרים חדשים בתחומים המתוחכמים לא יהיה לנו מה למכור, אמר שרון.

אשר להצעתו של שרון להפעיל תכנית לביטוח חבות המוצר, שהיא תכנית ביטוח מפני תביעות על מכירות מוצרים פגומים בחו"ל כי הנושא ייבדק תוך שבועיים וזאת לאור הצעה חילופית שהעלה שר האוצר.

כתר פלסטיק תיצא השנה ב־15 מיליון דולר ל־25 מדינות

מאת דני גוב

מפעל "כתר פלסטיק" מתכוון להגדיל את היקף היצוא שלו בשנה הבאה, 1988, בכ־5 מיליון דולר לרמה של כ־15 מיליון דולר השנה ל־20 מיליון בשנה הבאה, שיהווה כ־45% מכלל המכירות. השנה מתכוונת החברה ליצא לכ־25 מדינות באירופה, אמריקה והמזרח הרחוק.

החברה מפעילה תכנית הצטיידות חדשה, שמטרתה להשתלט על ההזמנות ליצוא והזמנות לשוק המקומי. הערכות זו הצריכה הקמת מפעל נוסף בכרמיאל ובימים אלה נשלמת הקמתה של המפעל הקיים, ששטחו 6,300 מ"ר יתווסף מפעל נוסף בשטח כולל של 7,200 מ"ר.

סך ההשקעה בהקמת המפעל החדש יהיה כ־3 מיליון דולר. החברה מכניסה בימים אלה מכונות חדישות, שתפוקתן מגדילה את כושר הייצור הנוכחי פי ארבע בקירוב.

וול סטריט / שולה פרומר

ירידות שיא בוול סטריט

הידרדרות בשוק המניות בוול סטריט; ירידות ניכרות במרבית הסקטורים; הבלו צ'יפס (והמניות הכבדות) מנחים את הירידות

השיאים והדפים את וול–סטריט הפעם בכיוון ההפוך: בשבוע האחרון הפסיד המדד 235.48 נקודות לאחר הפסד של 158 נקודות בשבוע שקדם לו. 400 נקודות בקרוב נעלמו מתוך המדד בתוך תקופה של שבועיים ימים.

תחילת השבוע מאופיינת בירידות סבירות ומחזורים איטיים, כאשר במחציתו – על רקע שוק אג"ח חיובי וציפיות לפרסומים כלכליים חיוביים – נרשמת עליה חזקה המעבירה את הדאו ג'ונס מעבר לתחום ה־2500 מחדש, ומגרה ציפיות להתפתחות מגמת שוק חיובית יותר. המדד אגב, ניסה בשלושה מקרים בשבוע שעבר לחצות את תחום ה־2500 ללא הצלחה יתרה.

שוק האג"ח ותנודות הדולר הם הכוח המניע את השוק, במובנו החיובי, כמו גם השלילי. יום ג' התכונן לפרסומי תום הרבעון של חברת הענק י.ב.מ. ונתוני הגרעון המסחרי. בשני המקרים היו הנתונים מאכזבים: י.ב.מ. מצביעה על רווח של 12.2% (נמוך מהצפוי) או 2 דולר למניה; תוצאות למתן הגרעון השיא שפורסם בחודש שעבר.

מכאן ואילך מתחילה ההידרדרות, שאת סופה קשה לצפות. הירידה מגיעה לשיאה בסוף השבוע עם צניחת המדד של 108.36 נקודות. מרבית הסקטורים בנסיגה ובראשם, קבוצת הבלו צ'יפס הסולידיות. בשלושת ימי המסחר האחרונים מאבד המדד כ־8% או – 261.43 נקודות. התחזית – הזיונות אפוקליפטיים.

לאוטמן: ב־1988 יחזור שוב גרעון שיא במאזן התשלומים כמו ב־1983

מאת דני גוב

בשנים 1986־1987 יגדל עודף היבוא האזרחי ביותר ממיליארד דולר וכך תאבד עיקר הירידה בעודף היבוא האזרחי שהיתה בשנים 1984־1985. אם יימשכו מגמות אלו, הרי בשנת 1988 יתקרב המשק מאוד לגרעון השיא במאזן התשלומים, שהיה בשנת 1983. כך מעריך דב לאוטמן, נשיא התאחדות התעשיינים.

לאוטמן אומר, כי התפתחות חמורה זו במאזן התשלומים, לא הביאה עד כה למשבר במאזן התשלומים, כיון שהסיוע המיוחד שקיבלה ישראל מארה"ב בסך 1.5 מיליארד דולר כסיוע לתכנית הכלכלית וכן החזרה של מט"ח לבנק ישראל, שדלף מהמערכת בשנים 1983־1984, מאפשרים לממן את הגרעון התופח, כדבריו.

לדעת לאוטמן אלה מקורות מימון חד פעמיים שלא ישנו. בתנאים הנוכחים, אומר לאוטמן, ללא המקורות החד פעמיים, אין המשק יכול לממן גרעון אזרחי הגבוה מכ־2.7 מיליארד דולר. בשנה הבאה יהיה הגרעון כ־3.5 מיליארד דולר וכדי לממנו יאלץ המשק להגדיל החוב החיצוני, או לחילופין להקטין את רזרבות המט"ח. הקטנת היתרות אפשרית רק לזמן מוגבל, מזהיר לאוטמן, באומר וכשמתחילה מגמת צמצום היתרות, קשה לצפות למה היא תוביל וכמה זמן תמשך עד למשבר.

לדעת לאוטמן, רק מהלכים כלכליים משמעותיים ישנו את המגמה השלילית במאזן התשלומים.

"קרגל" נדרשת לצרף גילוי על מחירי העסקות במניותיה

מאת סופרו הכלכלי של "דבר"

הרשות לני"ע דורשת לצרף לתשקיף ההנפקה של חברת קרגל גם גילוי מלא של מחירי העסקות שנעשו בעבר במניות החברה לפני הנפקתה לבורסה. הרשות דורשת גם מתן הסברים על עסקות אלה, אך בעלי החברה הנוכחיים עשויים להתקשות במתן הסברים למחירי עסקות שבוצעו על ידי גורמים אחרים.

בשנה וחצי האחרונות נמכרו מניות קרגל במחירים שונים: לפני שנה וחצי נרכשו שליש ממניות אלה, במסגרת הצעת הרכש לחברה להשקעות של בל"ל, לפי שווי של 11.5 מיליון דולר. בתחילת 87 רכש בל"ל שליש מהמניות של החברה מכונס הנכסים של דנות לפי שווי של כ־12 מיליון דולר. במאי השנה מכר בל"ל את שני השלישים שבידו לפי שווי של כ־24 מיליון דולר, בעוד שעתה יוצעו המניות לציבור לפי שווי של 40 מיליון דולר, זאת לאחר חלוקת דיבידנד בכזומן של כ־10 מיליון דולר.

בדיון שהיה בועדת ניירות הערך של הבורסה הועלתה גם תביעה שהחברה תצרף להנפקה גם מאזן פרפורמה שבו יוצגו תוצאות החברה ללא חלוקת הדיבידנד, זאת על מנת שלמשקיעים תהיה אפשרות לבחון השפעת החלוקה על התוצאות הכספיות של החברה. לתביעה זו תצטרף כנראה גם הרשות לני"ע.

גולדפרוסט מנהיגה תכנית הבראה נוכח התוצאות השליליות השנה

מאת דני גוב

חברת "גולדפרוסט", השייכת לקונצרן "כור", מנהיגה תכנית הבראה נוכח התוצאות השליליות במחצית השנה. התכנית החדשה כוללת השקעות בציוד, אשר יקטין את פחת החומרים בתהליכי הייצור, במתקני קירור ואחסון. כן תנהיג החברה שינויים בתהליכי הייצור וארגון הניהול וייעול וצמצום ההוצאות. לחברה אושרה תכנית השקעות על ידי מרכז ההשקעות, ובמסגרתה היא תשקיע ברכישת ציוד המיועד להגדלת כושר הייצור ובהרחבת נפח הקירור והאחסון.

המנכ"ל יעקב הברפלד והיו"ר בנימין גיבלי אומרים, כי הסיבות להפסד במחצית השנה הן הגידול הניכר בתשומות הייצור וכן עלייה בשיעור פחת החומרים והפחת בתהליכי הייצור כתוצאה מהפעלת ציוד ישן, לעומת מחירי מכירה בפיקות, שאין בהם כיסוי מלא של התשומות. כתוצאה מגידול היקף המכירות נאלץ המפעל להזדקק לשכירת מתקני קירור ואחסון חיצוניים בעלות גבוהה יותר מהעלות העצמית. כן הם מציינים את ההרעה בתנאי מקורות המימון, שעמדו לרשות החברה, שגרמה לגידול ניכר בהוצאות המימון.

החברה הפסידה במחצית השנה 3 מיליון שקל (ינואר–יוני) לעומת רווח של 6 אלפים שקל במחצית אשתקד. סך המכירות במחצית השנה היו 11.1 מיליון שקל – עליה של 66% לעומת התקופה המקבילה אשתקד.

איגוד לשכות המסחר מציע רפורמה מרחיקת לכת במיסוי

מאת דני גוב

איגוד לשכות המסחר הגיש בימים אלה לועדת ששינסקי, הבוחנת את האפשרויות להנהגת רפורמה במס בישראל, את הצעותיו שלו לרפורמה כזו. דני גילרמן, נשיא האיגוד אומר, כי הרפורמה במיסים חייבת לכלול שורה של פעולות משלימות ומשולבות זו בזו ובכלל זה פישוט מערכות המיסים, הפחתת שעורי המס, ביטול פטורים, הקלות והנחות במס, ביטול אפליות בין מגזרי משק שונים וביטול אפליות בין עצמאים לשכירים.

גילרמן אומר, כי יש להביא לפישוט מערכת המס באמצעות איחוד גביית מס הכנסה וביטוח הלאומי, איחוד פונקציות של מס הכנסה ומע"מ ואיחוד מערכת התחיקה לקודקס אחד פשוט ועניני.

גילרמן מציע להפחית את שעורי המס על היחיד כך, שספי המס יהיה 15% על רמת הכנסה שוות ערך ל־1,000 שקל ואילו המס השולי המירבי יעמוד על 40% ברמת שכר של 4,000 שקל.

עוד מוצע לבטל את מס המעסיקים על כל בגזרי המשק ולבטל את שעור המס המופחת על עבודה במשמרות וכן לבטל את הפטור על ארוחות במפעלי תעשייה.

גילרמן מציע גם לבטל את הזיכוי במס על החיילים משוחררים ואת הפטורים במכס ובמס קנייה, הניתנים ליבוא לפי יעדים סקטוריאליים.

עוד הוא אומר, שיש להרחיב את חוק עידוד השקעות הון על כל מגזרי המשק ולהחיל אותו על חברות העוסקות בסחר בינלאומי.

גילרמן מציע לבטל את ההקלות במס הניתנות לתושבים באזורי פיתוח ולבטל את הפטורים במס על הפרשות לקרן השתלמות. כן הוא מציע לבטל חלק מההנחות במס הניתנות לרבית בתכניות חסכון וקופות גמל ולהחיבן במס גבוה יותר.

עוד מוצע להשאיר על כנם את מרבית הפטורים בנושאי רווחה, חברה ובריאות, כגון פטור על קצבאות משרד הבטחון, קצבאות הביטוח הלאומי (נפגעי עבודה, פעולות איבה, קצבת נכות, זקנה ושארים) וכן את הפטור על מענקי פרישה ומוות וזיכוי לעולים חדשים.

עוד הוא מציע לבטל את הפטור ממע"מ על פירות וירקות.

כמוצע, הוא אומר, לבטל את ההקלות הקיימות בהיטל נסיעות ובהיטל יבוא ולהמשיך במתן נכויים וזיכויים על הפרשות לקופות פנסיה, קופות גמל ותכניות ביטוח חיים.

מוצע להשוות את תנאי המסוי של עצמאים ושכירים ומוצע להרחיב את המאבק בהון השחור.

"סחף" שוקלת שותפות בכריתת יערות בליבריה

תאחד מניותיה ותגייס 1.5 מיליון דולר בבורסה

חברת סחף הולכת בהליכים לאיחוד מניותיה, זאת כצעד מכין לקראת גיוס 1.5 מיליון דולר בבורסה בהנפקת מניות ואג"ח ניתנות להמרה במניות.

בבורסה לניירות ערך מציינים, כי זהו אחד המקרים הבודדים בהם הסכימו עד כה בעלי שליטה לאחד את זכויות ההצבעה במניותיהם. נראה עם זאת כי הרקע לכך הינה בעיית השליטה, אליה נקלעו מניות החברה, ש־80 אחוז מהן מוחזקות על ידי בעלי ענין.

סחף מנהלת בימים אלה משא ומתן מתקדם על צירופה לשותפות בקבלנות משנה לכריתת יער גדול בליבריה. בעלי הזיכיון לכריתת היער מציעים את הפעלת הפרוייקט לקבלן משנה, זאת גם תמורת השתתפות בתקבולים הצפויים מכריתת היערות.

כפי שנודע, חלקה של סחף בפרוייקט, אם תשתתף בו, יהיה בהעברת ציוד והפעלו ובמתן ערבויות ביצוע. באוצר והמשא והמתן על פרוייקט זה טרם הושלם, עדיין לא נקבע אם חלק מתמורות גיוס ההון הצפוי יועד לפעילות זו, אך זו אחת האפשרויות הנבחנות בחברה.

מפעלי מתכת קדמני מבצעים שינויים מבניים בגלל הפסדי חברת הבת

מאת דני גוב

באחרונה נגרמו לחברת "מפעלי מתכת קדמני" הפסדים בחברת הבת וגידול ניכר בהוצאות המימון, בתקופה שבין ינואר ליוני השנה. החברה שמרה אמנם על היקף הפעילות העסקי שלה והחזיקה בחוזים בהיקף של כ־7 מיליון דולר, חלקם ליצוא וזאת בנוסף לאופציות חתומות בחוזים בהיקף של כ־13 מיליון דולר ואולם הנהלתה החליטה לבצע שינויים מבניים בחברה.

נודע, כי על מנת לחסל את גורמי ההפסד בחברה החליט הדירקטוריון, על פי המלצת ההנהלה, למכור את אחזקות חברת האם בחברת הבת שגרמה להפסדים. כן החליט הדירקטוריון על שינויים מבניים בחברה.

החברה צופה, כי בחצי השני של השנה תשתנה מגמת הרווחיות. על פי המלצת ההנהלה החליט הדירקטוריון על גיוס הון נוסף בבורסה. גיוס ההון נדחה למחצית הראשונה של שנת 1988. החברה צופה, כי גיוס הון זה ישפיע באופן משמעותי ביותר על רווחיות החברה על ידי הקטנת הוצאות המימון.

חלק מהייצור המבוצע בחברה מיועד ליצוא, שהיקפו עד יוני היה כ־550 אלף דולר. לאחר יוני השנה קיבלה החברה הזמנה לפרויקט יצוא נוסף למערב אירופה בסכום של כ־560 אלף דולר.

משק עולמי / ביל כספי

ירידות גדולות בשער הדולר

פרסום נתוני סחר החוץ של ארה"ב לחודש אוגוסט, גרם למפולת בשוק ההון של ניו יורק והדולר ירד, בוול סטריט היתה מפולת ובשוק אגרות החוב היו ירידות של עד 5%.

הנתונים המסחריים של ארה"ב לאוגוסט אומנם מבטאים שיפור קל בגרעון המסחרי 15.68 מיליארדי דולרים באוגוסט לעומת 16.47 מיליארדי דולרים ביולי. אך התחזיות ציינו גרעון של עד 13.5 מיליארדי דולרים והנתונים הכזיבו. זאת ועוד, היקף היצוא האמריקאי ירד ל־20.2 מיליארד דולר, ירידה של 3.7 אחוזים הרמה הנמוכה ביותר זה שבעה חודשים.

המשקיעים המבוהלים מכרו כמויות גדולות של דולרים ביום חמישי ושישי ורק התערבות נמרצת של הבנק המרכזי של ארה"ב הפדרל ריזרב בנק, בלמה במעט את ירידת השערים ובעיקר הקטינה את היקפם.

הירידה בשער הדולר תעלה כנראה את שער הליש"ט: המשך הגידול בהיקף הפעילות הכלכלית של בריטניה כבר יוצר ביקושים גדולים לליש"ט והבנק אוף אינגלנד מוכר לירות שטרלינג כדי לבלום את עליית שערה.

השינוי בשער הדולר

מטבע	שער*	שינוי שבועי באחוזים
ליש"ט בריטי	1.666	-0.7560
מרק גרמני	1.798	-0.7178
פרנק שוויצרי	1.487	-0.8997
פרנק צרפתי	6.07	-0.6633
גילדן הולנדי	2.0225	-1.1003
ין יפני	142.40	-0.8702
דולר קנדי	0.7712	-0.7578
שקל ישראלי	1.5963	-0.3123

* השער ביחס לדולר

עליה בשערי הריבית הניידים

עליה נרשמה בשערי הריבית הניידים במרבית המרכזים הפיננסים החשובים. שערי הריבית הדולריים עלו במקצת, בעקבות הירידה בשער הדולר ובעקבות ירידת שערי אגרות החוב הדולריות. במשך השבוע ירד מדד אגרות החוב ארוכות הטווח של ממשלת ארה"ב (הלונג בונד, אשר תאריך פדיונן 30 שנה ממועד הנפקתן) ל־87.06 נקודות. התשואה או הריבית הריאלית על אגרות החוב עלתה ל־10.38 אחוזים, הרמה הגבוהה ביותר זה שלוש וחצי שנים והפעם הראשונה מזה שנתיים שהריבית עולה על 10%. לריבית על האג"ח הארוך השפעה על שוק ההון של ארה"ב ושערי הריבית הדולרית עלו בהתאם.

מומחים סבורים שבעתיד הקרוב גם שערי הריבית הדולריות הקבועים, הריבית לניכיון שטרות והפריים עשויים לעלות, כדי לבלום את ירידת שער הדולר. יש לציין עם זאת שבבית הלבן לא רואים בעין יפה את עלות שערי הריבית המשפיעים על בלימת הצמיחה.

העליה בשערי הריבית במרכזים הפיננסיים האחרים היתה סכנית; ויש להניח שהריביות ירדו בקרוב, שכן יש כוונה לבלום את ירידת שער הדולר גם על ידי הקטנת כדאיות ההשקעה במטבעות אחרים על ידי הורדת שערי הריבית.

שערי ריבית דולרית	
ריבית בסיסית (PRIME)	9.25
ריבית לנכיון שטרות	6.00
ריבית לקרנות הפדרליות	7.38
ריבית ליבור חצי שנתי	8.94
ריבית ליבור – חצי שנתי	
ליש"ט בריטי	10.63
מרק גרמני	5.13
פרנק שוויצרי	4.38
גילדן הולנדי	6.13
ין יפני	5.19

עליה במחירי הנפט והמתכות היקרות

האירועים במפרץ הפרסי התחילו סוף סוף להשפיע על שוקי הנפט ובימים האחרונים של השבוע החולף נרשמו ביקושים גדולים לנפט שהעלו את מחירו. מחיר הנפט מסוג ברנט עלה ב־2.14 אחוזים ומחיר הנפט מסוג טקסס עלה ל־20.27 דולר החבית (עליה של 2.89 אחוזים). מחיר הסולר עלה ב־3.26%.

העליה בביקוש ההשקעתי והצרכני לנפט באה בעקבות הירידה במספר המיכליות המוכנות להכנס למפרץ. בשוק חוששים למחסור בנפט בעתיד, למרות שיש עדיין עודפי נפט בשווקים המחירים עולים.

גם מחירי הזהב והפלטינה עלו, בנוסף לביקושים גדולים למתכות יקרות מהמזרח הרחוק יש גם ביקוש מערבי בגלל ירידת שער הדולר והמפולת בוול סטריט. העליה במחירי המתכות היקרות הסתכמה ב־2.5% משך השבוע.

עליה גדולה נרשמה במחירי המתכות הבסיסיות ובמיוחד במחיר הניקל שמחירו עלה ב־7.64%. בעקבות ביקוש תעשיתי ובעיקר השקעתי, מסתמן מחסור בניקל דווקא כשהביקוש למתכת זו מתעשיית הפלדה האירופית גדל בהתמדה.

מחירי הקומודיטיס		
זהב (אונקיה)	471.90	דולר
כסף (אונקיה)	7.876	דולר
פלטינה (אונקיה)	604.80	דולר
נחושת (טונה)	1220.5	ליש"ט
אלומיניום (טונה)	1275	ליש"ט
קפה (טונה)	1365.5	ליש"ט
סוכר לבן (טונה)	190	דולר
גרעיני חיטה (בושל)	3.0625	דולר
כותנה (ליברה)	0.6819	דולר
נפט ברנט (חבית)	19.10	דולר
נפט דובאי (חבית)	17.37	דולר

עוד תוכנית כלכלית בארגנטינה

נשיא ארגנטינה הודיע על תוכנית כלכלית חדשה המיועדת לבלום את האינפלציה במדינה זו ששעורה בחודש הקודם הגיע ל־150% אחוזים לשנה. זאת היא התוכנית הכלכלית השלישית במניו 1985. תוכנית האוסטראל והתוכנית הראשונה דמתה מאוד לתוכנית הכלכלית שלנו וכמו זו גם שם היא נועדה לעקור אינפלציה שלל באלף אחוזים בשנה. אך מה שהצליח בישראל לא הצליח בארגנטינה בעיקר בגלל תוספות שכר חריגות וחריגה מהתקציב הממשלתי.

התוכנית הכלכלית החדשה קובעת קיצוץ בתקציב המדינה, הקפאת מחירים ושכר ורפורמה פיסקלית. שערי הריבית ינועו על פי דרישות השוק ושער המטבע לעיסקאות יצוא ויבוא יקבע על ידי שער חופשי לאוסטראל, שגם הוא יקבע על פי הביקוש וההיצע.

כרטיסי אשראי אחידים באירופה

הבנקים הגדולים במערב אירופה החליטו לאחד את הסדרי כרטיסי האשראי המגנטיים למשיכת כספים וקבלת שרותים פיננסים ברחבי מערב אירופה. ההסדר החדש מחייב הכנות טכניות נרחבות והוא יבוצע תוך שלוש שנים. ההסכם כולל ארבעים בנקים ב־17 מדינות, מדינות השוק האירופי המשותף מדינות סקנדינביה, אוסטריה ושוויץ.

על־פי ההסכם החדש, יוכלו מחזיקי הכרטיסים של הבנקים החתומים על ההסכם, כמאה מיליון איש, לקבל שרותים בנקאיים ב־15 אלף סניפים בכל רחבי אירופה המערבית. השרותים כוללים בנוסף למשיכת מזומנים, קבלת מידע על חשבונות, הפקדת כספים, פעולות כספיות שונות וכן רכישה ומכירת של ניירות ערך ועוד.

ההסדר החדש אינו חל על מחזיקי כרטיסי האשראי האמריקאים הנפוצים אמריקן אקספרס ודיינרס קלאב.

העולם שותה פפסי קולה

לכרוזה שקוקה־קולה היא עדיין יצרנית המשקאות הקלים הגדולה בעולם, פפסי קולה שהיא בספר שניים בענף מצליחה להקטין את הפערים. ברבעון השלישי של השנה הסתכמו המכירות של פפסי ב־2.94 מיליארדי דולרים עליה של 26.7% לעומת הרבעון המקביל בשנת 1986.

בתשעת החודשים הראשונים של שנת 1987 הסתכמו המכירות של פפסי ב־8.02 מיליארדי דולרים עליה של 31.9%. בהנהלת פפסי מעריכים שהמכירות בכל שנת 1987 יגיעו ל־11.5 מיליארדי דולרים.

קבוצת פפסי כוללת, מלבד את המשקה פפסי קולה, משקה אחר בשם מאונטיין דיו ועסקי מסעדות ושרותי מזון שונים. על־פי הנתונים האחרונים, העליה בביקוש למשקאות פפסי קולה גבוהה מהעליה בביקוש למוצרי קוקה קולה, כך שהפער בין שני הענקים הולך ומצטמצם.

שערי מטבע חוץ ביום 19.10.87

המטבע	בנקנוטים – לאומי קניה	לאומי מכירה	הפועלים קניה	הפועלים מכירה	דיסקונט קניה	דיסקונט מכירה	העברות והמחאות – לאומי קניה	לאומי מכירה	הפועלים קניה	הפועלים מכירה	דיסקונט קניה	דיסקונט מכירה	שער יציג
1 דולר ארה"ב	1.55	1.62	1.55	1.62	1.55	1.62	1.5801	1.5999	1.5801	1.5999	1.5801	1.6000	1.5900
1 מארק גרמני	0.87	0.91	0.88	0.92	0.87	0.92	0.8910	0.9021	0.8917	0.9029	0.8912	0.9024	0.8957
1 ליש"ט	2.60	2.72	2.61	2.73	2.61	2.74	2.6585	2.6918	2.6572	2.6903	2.6593	2.6928	2.6752
1 פרנק צרפתי	0.26	0.27	0.25	0.27	0.26	0.27	0.2662	0.2696	0.2661	0.2694	0.2659	0.2692	0.2677
100 ינים יפאניים	1.10	1.15	1.10	1.15	1.10	1.15	1.1210	1.1351	1.1186	1.1328	1.1210	1.1351	1.1253
1 גילדן הולנדי	0.76	0.81	0.77	0.81	0.77	0.81	0.7924	0.8024	0.7915	0.8013	0.7920	0.8020	0.7963
1 פרנק שוויצרי	1.05	1.10	1.05	1.10	1.05	1.11	1.0745	1.0680	1.0727	1.0861	1.0747	1.0882	1.0799
1 כתר שוודי	0.25	0.26	0.25	0.26	0.24	0.26	0.2518	0.2549	0.2519	0.2550	0.2517	0.2549	0.2530
1 כתר נורבגי	0.24	0.25	0.24	0.25	0.23	0.25	0.2418	0.2449	0.2419	0.2449	0.2418	0.2448	0.2434
1 כתר דני	0.23	0.24	0.23	0.24	0.22	0.24	0.2318	0.2347	0.2317	0.2346	0.2315	0.2344	0.2330
1 מארק פיני	0.36	0.38	0.36	0.38	0.36	0.38	0.3668	0.3714	0.3671	0.3716	0.3668	0.3714	0.3692
1 דולר קנדי	1.19	1.25	1.20	1.25	1.20	1.26	1.2178	1.2331	1.2176	1.2327	1.2201	1.2355	1.2270
1 דולר אוסטרלי	1.08	1.19	1.11	1.19	1.11	1.19	1.1432	1.1575	1.1456	1.1599	1.1433	1.1577	1.1509
1 ראנד דרא"פ	0.51	0.61	0.47	0.79	0.50	0.69	0.7814	0.7912	0.7847	0.7945	0.7837	0.7936	0.7873
10 פרנקים בלגיים	0.42	0.44	0.41	0.44	0.41	0.44	0.4248	0.4301	0.4276	0.4330	0.4275	0.4329	0.4297
10 שילינגים אוסטריים	1.23	1.29	1.24	1.30	1.24	1.30	1.2580	1.2738	1.2654	1.2812	1.2653	1.2812	1.2728
1 (ECU)	—	—	—	—	—	—	1.8463	1.8695	1.8459	1.8690	—	—	1.8570
1000 לירטה איטלקית	1.20	1.27	1.21	1.28	1.21	1.29	1.2311	1.2465	1.2325	1.2479	1.2325	1.2480	1.2377
1 דינר ירדני	4.36	4.63	4.48	4.76	4.49	4.69	—	—	—	—	—	—	4.5395
10 לירות לבנוניות	—	—	0.09	0.10	0.03	0.05	—	—	—	—	—	—	0.0424
1 לירה מצרית	0.66	0.72	0.66	0.70	0.65	0.71	—	—	—	—	—	—	0.7473

זלוטיקמן ומרסר הצעידו לנצחון על הצ'כים 68:111

מאת משה כהן

יכולת בקליעה של חיים זלוטיקמן ולאבן מרסר המפיקה אפשרו להפועל ת"א להביס את הקבוצה הצ'כית, בראטיסלבה – 86:111 (39:58) ולהבטיח למעשה את השתתפותה במשחקי בית הגמר של גביע קוראץ'.

אוהדי הפועל ת"א רוו נחת מיכולתו של זלוטיקמן, שלאחר העדרות ממושכת במגרשי הכדורסל הצליח להחזיר את יכולתו הטובה משנים עברו. זלוטיקמן להב באדי בהגנה והייטיב להלהיב בכל מצב. אין ספק, כי ביטחה זה היתה עבורו פרשת דרכים חשובה.

לאבן מרסר שלט ללא עוררין ניתוח לכולם ולמעשה הוא היה זה ששבר את הצ'כים כבר במחצית הראשונה. מרסר נעזר באיימוס ולאסוף, כדי ליצור שליטה מוחלטת של הפועל על הכדורים החוזרים מהסל.

ליגבוז באוגוס כבר בחוסר יציבות, לצד מחצית ראשונה מקולה, היתה לו ירידה דראסטית במחצית השניה ובדקות הסיום הוא בילה על ספסל המחליפים.

עבוס פרישבן רינו ללא דופי את משחק חבריו ויונתן דלזו ירצה בודאי לקבלה את מישחק אבש. והגם ארליך הצעיר הוכית, כי עתידו לפניו, אבל הוא טרם בשל להופעה במשחקים בינלאומיים.

שחקני בראטיסלבה איכזבו קשות. הם לא הצליחו להתמודד מול ענקי הפועל ולמעשה הם הניפו דגל לבן עוד לפני שריקת הפתיחה.

רק פתיחת המשחק היתה קשה, אבל בהמשך המחצית נראו רק וכסידרת התקפות מהירות לא התקשו לכוסס את יריבתם.

משחק הגומלין בין שתי הקבוצות יערך מחר באולם אוסישקין.

שיפוטם של אלר מרומניה ובס מצרפת לעיני 800 צופים באולם אוסישקין היה גרוע.

● נקודות להפועל ת"א: מאנס (28), זלוטיקמן (26), מרסר (26), איימוס ולאסוף (9 כ"א), פרישבן (6), ארליך (3).

● נקודות לבראטיסלבה: ג'ופא (24), קוברצקי (14), מכליק (13), יעקובוביץ (12), פרבזיקה (11), מסצקי (10), פטרושקה (2).

כדורסל

ה"אדומים" במגרש. בפתיחת המחצית השניה התאוששו הצ'כים במקצת, תודות ליכולתו הטובה של הבינלאומי ג'ופא, אבל בדקות הסיום שבו שחקני הפועל לעצבם

מכבי ת"א 92 מכ' נתניה 74

מאת שמואל קליגר

יכולת פוטרת של מכבי ת"א הספיקה לה אמש, ערב יציאתה לפורטוגל, כדי לנצח את מכבי נתניה – 74:92 (35:37).

המאמן רלף קליין ניסה במהלך המשחק הרכבים שונים וניכר היה עד ההפסקה, כי ההרכב הפותח לא היה במיטבו ואיפשר לאורחים להכתיב את הקצב. ג'ים ססק היה במיטבו וקלע בסיכום 31 נקודות.

בדקה ה־23 עוד הוליכו הנתנייתים 41:43, לפני שנשברו הת"א. בניצוח של קן בארלו, סיימו היטב חכו בנצחון.

שפטו טוד ודרניק נשי שטריקס לעיני 700 צופים ביד־אליהו.

● קלעו למכבי ת"א: בארלו (24), מגי (22), דניאל (16), ג'מבצ'י (15), קורנליוס (6), ברקוביץ' (4), סימס (3), ארואסטי (2).

● קלעו למכבי נתניה: ססק (31), שלבמר ווייל (13 כ"א), כספי (7), הס (15), בלאס (3), קיסר (2).

פאט קאש: רוק במקום טניס

אלוף וימבלדון, האוסטרלי פאט קאש, יחל בקריירה חדשה כזמר רוק.

קאש בן ה־22 עובד על תקליט ביחד עם חברו מיק קקס, מוסיקאי מקצועי. התקליט מיועד לצאת לאור בפברואר.

קאש הוא חובב מושבע של רוק כבר זמן רב ואף נושא עמו לכל תחרויותיו בעולם את הגיטרה החשמלית שלו. "אינני הגיטריסט הגדול בעולם, אולם אני מנגן היטב ויש לי חלום להפיק תקליט", הוא אמר.

הזמרה לא תפריע לקאש בקריירה הספורטיבית שלו, והוא ימשיך לככב במגרשי הטניס.

נבחרת חיפה תארח היוונים

מאת יצחק צ'יבין

נבחרת הכדורסל של חיפה תתמודד בשבת הקרובה ברוממה עם אלופת אירופה, נבחרה יוון.

היוונים, ובראשם ניקו גאליס, יגיעו לארץ כדי להתמודד עם הנבחרת הישראלית במשחק ידידותי בחיפה, שייערך בשבוע הבא. אתמול סוכם, כי יקדימו ויתמודדו במשחק הכנה עם נבחרת חיפה.

המשחק ייערך בחסותו של ראש עירית חיפה, אריה גוראל.

זינגר יגיש מועמדות ליו"ר איגוד הכדורעף

מאת ג.אשר

אפרים זינגר, יו"ר ועדת הספורט של מפלגת העבודה, הגיש אתמול את מועמדותו ליו"ר הנהלת איגוד הכדורעף.

זינגר חזר לשחק בקבוצת הפועל כפרסבא בליגה א' והוא פעיל בקבוצה זו. הוא הבהיר, כי אם יבחר יפרוש מפעילותו כשחקן פעיל.

זינגר משמש כיום מזכיר המשכורת הצעירה של מפלגת העבודה.

מעופפי ברה"מ נוצחו בארה"ב

נבחרת הכדורעף של ארה"ב הנחילה הפסד שלישי רצוף לנבחרת ברה"מ, כאשר גברה עליה בפורטלנד 2:3.

הרוסים, המקיימים מסע משחקים בארה"ב לאחר זכייתם באליפות אירופה, ניצחו בשתי המערכות הראשונות 11:15 ו־6:15, אולם האמריקאים הפכו הקערה על־פיה – 5:15, 12:15, 11:15. שתי הנבחרות ישובו ויתמודדו בסיאטל.

תמונה אופינית ממשחקה של הפועל ת"א: קרל איימוס קולע בקלות לסל הצ'כי, כשמטיצקי ניצב מולו חסר אונים. (צילם א. קנפר).

מכבי חיפה תארח את בריז' ורוני רוזנטל ב־5 בינואר

מאת ג. אשר

קבוצת מכבי חיפה תארח ב־5 בינואר 1988 את קבוצת פ.ס. בריז' במשחק ידידותי בינלאומי, שייערך באצטדיון בקרית אליעזר.

בקבוצת פ.ס בריז' משחק רוני רוזנטל, בעבר כוכב מכבי חיפה, השנה השניה. המשחק בין שתי הקבוצות סוכם עם העברתו של רוזנטל לבלגיה.

רוני רוזנטל ישחק במדי פ.ס. בריז' מול קבוצתו לשעבר בכבי חיפה. עם זאת, קבוצת מכבי חיפה מעוניינת להחזיר את רוני רוזנטל הביתה לאחר כצבה העגום בתחתית הטבלה.

– מזכירות ההתאחדות לכדורגל אישרה אתמול את הרכב נשיאות ביה"ד העליון של ההתאחדות לכדורגל, שיכלול את השופט דב לוין, השופט שאול אלוני ועו"ד עובדיה רזיאל.

– שלמה קירט יוכל לשחק בשבת הקרובה במדי הפועל קרית מלאכי מליגה א' למרות שנציג מכבי יפו טרם חתם על טופס ההעברה של הכדורגלן. ניסים כיסבון מהפועל לוד עבר לקבוצת הפועל אור־יהודה מליגה א'.

כדורגל

גביע המדינה לגבעת־חיים

קבוצת הפועל גבעת־חיים זכתה בפעם ה־14 בגביע המדינה בכדורעף לאחר שגברה אתמול במכון וינגייט על הפועל קרית־טבעון 9:16.

הסגל – היום נגד נבחרת ת"א

מאת שמואל קליגר

17 כדורגלני הסגל יתכנסו היום אחה"צ בר"ג לאימון רביעי בסידרה ויתמודדו עם בית"ר ת"א. לאחר שנודע כי ברייליבוסקי לא יוכל להשתתף באימון... זימן המאמן הלאומי את אלי ... שהופיע כבר בעבר בנבחרת.

● נבחרת הנערים חזרה בסוף השבוע ממחנה אימונים ומשחקים בשוייץ. ההתרשמות, לדברי ראשי המשלחת חיובית, אף כי יתכנו שינויים פרסונליים בהרכב, כשהאתגר הקרוב שלה הוא בהשתתפות בטורניר החורף בדצמבר.

● מכבי פ"ת מחפשת בקיתוגות שחקני תגבור, עקב הכשלונות האחרונים בליגה. בכוונת ראשי הקבוצה לשחרר את הבגן יעקב אז'ובל ולהחליפו בבלם צמרת. בינתיים ירדה מהפרק הכוונה לרכוש מבית"ר ת"א את הבלם רוני צמח, לאחר שת"א מסרבת לשחררו.

גבעת־חיים הסלימה, איפוא, את זכייתה ב"דאבל" – אליפות וגביע. נצחונה לא הוטל כלל בספק לאחר ששלטה בבריכה ללא עוררין.

השחקן המצטיין היה טל סטנית, ססב מאיטליה, שהבקיע ארבעה שערים. את שאר השערים למנצחים הבקיעו ארנון פלג ורמי פריור (3 כל אחד), עוד הדר, אייל קניץ ועופר פרידמן (2 כל אחד).

את השערים לקרית־טבעון הבקיעו פורת ברדרור (4), רוני קרן ואבי שנלר (2 כל אחד) ורן חורדיה.

● ועדת הליגה והגביע של איגוד הכדורעף החליטה לקיים משחק חוזר בין בית"ר ת"א להפועל ת"א. נציגי בית"ר הציגו אישור מחברת החשמל, כי הפסקת החשמל היתה בכל אזור עוד. המשחק החוזר ייערך ב־5 בנובמבר.

כדורמים

בראשון־לציון בטוחים: הכדורידנים "יזדקנו" כאלופי הליגה הלאומית

מאת שמואל קליגר

כיון ליגה משונה היא הליגה הלאומית בכדוריד. אפשר לסכם אותה כבר עתה אף כי בקושי החלה. איך אמר פעם החכם באדם: אין חדש תחת השמש. ידע מה שהוא אמר, אף כי לא היה מומחה גדול בספורט. בוודאי לא בכדוריד.

אין לנו שום דבר נגד הליגה בכדוריד. נהפוך הוא. היינו רוצים מעוניינים לעודד את הענף כדי שיקנה לו שביתה בקרב בני הנוער ואפילו על חשבון ענפי כדור אחרים כמו הכדורגל והכדורסל שבאחרונה, כך דומה, הועם במעט זוהרם משכבר הימים.

אלא שבכדוריד – להבדיל מענפי הכדור הקבוצתיים האחרים – הכדור כבר איננו כל כך עגול ואם לשפוט לפי הישגי הקבוצות בעבר, עובדה היא, שאינה זקוקה לראייה נוספת, כי אפשר היה בעבר לנחש כבעט בדיוק מתמטי מי תהיה האלופה הבאה ומי "תמרר" לה את החיים בדרכה אל הכתר ואפילו מי יהיו היורדות הפוטנציאליות.

אז מדוע שהעונה הזו תהיה מקודמותיה?

אלופות הליגה הלאומית בכדוריד, אם לשפוט לפי הרקורד שלהן בעשורים האחרונים, דומות לפוליטיקאים המבקשים לאחוז בכסאותיהם כמו בקרנות המזבח, ממאנים להפרד. רוצים דוגמאות? בבקשה. האלופה הנוכחית מכבי ראשל"צ מחזיקה בכתרה שלוש שנים רצופות (וראשונות), היא נטלה את כתרה ממכבי פ"ת, שהחזיקה בתואר (נכון, ניחשתם) שלוש שנים רצופות. מי שויתר למכבי פ"ת על הכתר היתה הפועל רחובות, שהחזיקה בתואר כמה שנים ולפניה היתה הפועל ר"ג האלופה הבלתי מעורערת ובל נשכח את העקרון – ברציפות כמה שנים.

לא שרים בעיר היין

הנה כי כן, משהו סמיר ונעלם, כמעט מיסטי מותיר קבוצות צמרת בבדידות מזהירה ברצף כמה שנים עד שקורה תקר לא צפוי (וסיבתו בדרך כלל, בדרג ניהולי כושל ובמדיניות מקצועית קלוקלת) והקבוצה נעלמת לכמה שנים טובות, אם לא בכלל.

בראשל"צ אומרים, כי את השיר "ההסטוריה חוזרת" לא שרים עוד בעיר היין. מכבי ראשל"צ היא יוצאת מהכלל, הם אומרים-במתן שכוח, שאינו מותיר מקום לספקות. שם מאמינים שהקבוצה תעשה הסטוריה בכך שתשנה את... ההסטוריה. ההתבעות הכלילית על כתר האליפות זו העונה הרביעית (וגם על גביע המדינה) ההצלחה היחסית בגביע אירופה לאלופות (מול אלופת הונגריה) הניהול המקצועי המשובח המלווה בהשקעה רצינית במסאבים, בנוער ובמתקנים (בנוסח מכבי ת"א, כדורסל) ולא פחות חשוב מאלה – הפטרון, ראש העיריה מאיר ניצן, הרואה בקיום הכדוריד בעיר את גולת הכותרת של פעילותו הציבורית – נותנות את אותותיהן: ראשון־לציון על המפה. לא רק מכבי – גם הפועל – ועוד איך.

ה"דרבי" של ראשון

גם העונה ימקד "הדרבי" הראשוני את מירב העניין של חובבי הענף. גם הקנה יהיה בוודאי המאבק בינתן דרמאטי וסוער. כבר עתה ברור, כי סדרת המשחקים של הטוב המסיים-בגמר"ד תכתיר בסוף העונה את האלופה של ראשל"צ, שתהיה במקרה גם אלופת המדינה וקרוב לוודאי גם מחזיקת הגביע. גם הפועל תזרבע הפועל ר"ג – אולי בטעם אחריתן, אך לא יותר מזה. לא תוכל לדרג אותן.

הוא שאמרנו: הכדור הוא עגול. רק לא בכדוריד.

הצצה חטופה על הרכבי הקבוצות מלמדת, שאצל מבגיתן לא חלו שינויים דרמטיים, הם שמשמעותי עוד יותר, כי מה שהיה הוא גם מה שיהיה.

מכבי ראשל"צ: קבוצה וותיקה – צעירה – תוססת ורעננה. סוד הנעורים: שוער "צעיר" בן 41, אודי סלע, כמו יין ישן ומשובח שלא נס ליחו. אוהדיו אומרים, ספק ברצינות ספק בהלצה, כי עד שלא ימלאו לו 60 שנה אין מה לדאוג. ואנו מתנחלים להאמין בכך בעצמנו.

העיקר בצמוד: ההיסגרות. שם מתבססים על משחק קבוצתי ועל מוטיבאציה של השחקנים. שם הכוכבים כל הזמן מתחלפים ולעולם לא תדע אם זו קבוצה של כוכבים בלבד, או שהיסוד הקבוצתי כל כך בולט עד שאין להם צורך בכוכבים בכלל. הוותיקים אודי סלע, יוסי סאמט, יואב זהרקר, מישה יוסיפוביץ' והצעירים יוסי אלמיגנדר ועמי בנען ישמשו לתת את הטון בראשון־לציון.

המועל ראשל"צ, קבוצה טובה ואפילו טובה מאוד אבל רק למס' 2. לצד הכוכבים כמו דהרן דיין, אליעזר חיד והוד קשישר, יש לקבוצה בעיות קשות בתפקוד המערכת התקפית. וגם במישור הניהולי משהו חורק. לפני שהעונה נפתחה שמענו כבר רינונים בדבר החלפת המאמן קלודצ' אם הקבוצה תיעצר ביוון (בגביע אירופה). ראשל"צ ניצחה מכבי ת"א, כדורסל. קבוצתו של יעקב סנדלר האגדי עומדת להפוך לאבק של קבוצה. סוף הדרך? יודעי דבר אומרים, כי יהיה זה נס אם הקבוצה תישאר בלאומית.

יורשיו של יעקב סנדלר עזבו לקבוצות אחרות ואחרים איבדו כיוון. העונה מציגה הקבוצה כעמוד התווך שלה הנבחרה צעירים בני 17. בתקסים אנו להאמין, ששחקנים כמו עיגם לוצר (נבחרת הקדטים) ותמיר מרייץ יחד עם המאמן־שחקן קפקן יורב כהן יוכלו לעשות את זה ויחזירו את רחובות על מפת הכדוריד ולמרות הניצחון המפתיע בפתיחת הליגה מול אליצור הרצליה.

העולה החדשה מכבי קרית שרת־חולון עלולה לנשור לליגה הארצית אם תחזיתנו תתאמת. השוער גיא סולוהה אמנם שוער במדרת הנוער והקבוצה 2 שחקנים מוכשרים כמו הגרכן וקי דיין וזכי ציליבון אך הסך הכל חלש ולא יותר.

שאר הקבוצות יימנו, קרוב לוודאי על מרכז הטבלה. ההפתעה הגדולה ביותר העונה עשויה להיות דווקא הפועל נוף־ים, שאשתקד ניצלה בקושי מירידה (לאחר מבחנים עם מכבי ת"א). העונה נראה, שתתקרב אולי לצמרת והכל בזכות מסע רכש: השוער נתן יוייס ושלמה אלמולינוס (מהפועל רמת גן) ואייל פרייקמן (מאליצור הרצליה).

יתר הקבוצות יתפסו מקום באמצע – כי יותר ומי פחות – טוב (בוסגר״ים השחקנים הבולטים): אליצור הרצליה (יגאל שמידט וג'קי בנגלו; הפועל פתח תקווה (שוער הנבחרת ישראל פלסה ואיתן סיביג; מכבי "אדומי" רמת־גן (ועמם כועלים וזהרן אלנבג; מכבי פתח־תקווה (השוער מנחם פולק, סנרסק מהפועל רחובות ושלמה בנזלג) מכבי רחובות (איתן זיו ורן ברבר) ומכבי נתניה המשלכת ישן וגם חדש (יואב דודיאר, אגדי אלסקואנה, וידון פופרוביץ').

הליגה הלאומית בכדוריד יצאה, איפוא, לדרך. אז שיהיה בהצלחה ולטובת הליגה בכלל בטוב שנתבדה בתחזיתנו. ספק אם מישהו בראשון־לציון יוכל להסכים לזה.

יוסיפוביץ' (מכבי ראשל"צ) בולם את ציליבון (חולון) בפתיחת הליגה

הערב: גליל עליון במשימת בית הגמר

מאת משה כהן

כדורסלני הפועל גליל־עליון ישאפו הערב לא להחמיץ בביתם את ההזדמנות הבלתי חוזרת, שנתנה להם, להעפיל לבית הגמר של גביע אירופה למחזיקות גביע. כל שנדרש להם הוא לנצח גם במשחק הגומלין מול הקבוצה השוודית, אלויק שטוקהולם.

במשחק הראשון בין שתי הקבוצות הפתיעו שחקני הגליל אפילו את עצמם וזכו בנצחון חוץ נאה – 93:95. אין ספק, כי השוודים לא יוותרו בקלל והערב יהיה המשחק עבורם בבחינת "להיות או לחדול".

אולם, שחקני הגליל צופים יותר ותוצאה. המשחק הלוגי בעיקר בינלאומי של קליבלנד של כולי קבורין ישפרו את יכולתם, לעומת משחקם הגרוע שלשום, מול הפועל ירושלים.

ברד ליף וחבריו סובלים מחוסר יציבות ובגליל מקווים שהערב הם לא יכעסו. צריך להגיש, כי הניכוז של איבן דאנקן מסוגלים להציג משחק טוב בהרבה לעומת משחקם הראשון מול גליל־עליון וכשכוכבם צ'פמן מצבי בכושר קליעה טוב, קשה מאוד לעצור את חבריו.

השוודים עמדו להגיע רק אמש לארץ. הם "נתקעו" בקהיר בגלל חוסר מקומות שנרים בטיסות לת"א. הבוקר הם עשויים לערוך אימון הכרות באולם בית־ציפורי, שם יערך המשחק.

לחובבי הכדורסל בגליל צפוי משחק חריף ואף עצבני, כי מועמדת קבוצתם לעשות הסטוריה ולהביא במהלך החולף את מייסט קבוצת הכדורסל האירופאית לכפר־גלעדי.

לוד מנהלת מו"מ עם מוריס דאנו

מאת משה דנציגר

קשר הפועל ת"א, מוריס דאנו, מצוי על הכוונת של הפועל לוד, שראשיה "סוברים" את הראש כיצד ניתן לחלץ את הקבוצה מתחתית הטבלה.

דאנו לא השתלב בעת האחרונה בהרכבה של הפועל ת"א וראשי הקבוצה אף שקלו להציגו ברשימת ההעברות. דאנו הביע את רצונו ליישר את ההדורים עם מאמנו, אבל הוא לא פסל את האפשרות לשחק בהפועל לוד עד תום העונה. היום יוכרע כנראה עתידו של דאנו.

בינתיים, שב השוער המצטיין, יעקב בנודים, להתאמן בשורות לוד ויתכן שכבר בשבת הוא יעמוד בשער הלודאי.

הפועל לוד יוצאת היום למרתצאות ים המלח וראשי הקבוצה מקוים, כי בני סמרגה ודוד שרביט יטלו חלק במשחקה החשוב של הקבוצה מול בני יהודה ת"א.

נדחתה ההצעה לשתף 2 נבחרות בטורניר הנוער

מאת ג. אשר

מזכירות ההתאחדות לכדורגל דחתה אתמול את בקשתו של מאמן נבחרת הנוער, שלמה שרף, לשלב בטורניר הנוער הבינלאומי את שתי נבחרות הנוער א' ו־ב'.

המזכירות קבעה, כי רק אם אחת מ־12 הנבחרות תבטל את הופעתה תשתתף נבחרת נוער ב' במשחקים.

לדברי חברי מזכירות ההתאחדות אין טעם בשילוב שתי נבחרות נוער בטורניר נוער שכזה. יתר על־כן, נבחרת הנוער ב' עדיין לא מוכנה להופעה בטורניר הנוער.

המזכירות קבעה עוד, כי משחקי טורניר הנוער יתקיימו בשני בתים, 6 קבוצות בכל בית. החלוקה טרם נעשתה על־ידי המזכירות.

12 הנבחרות, שישתתפו בטורניר הן: ישראל, שוויץ, הונגריה, רומניה, פולין, יוון, אירלנד, קפריסין, ליכטנשטיין, איסלנד, דנמרק והולנד.

טורניר הנערים הבינלאומי יכלול 7 נבחרות. גם מפעל זה יתקיים בשני בתים.

כדורמים ישראלי בתלבושת אירופית

מאת ברוך דגון

טורניר הכדורמים היוקרתי, שייערך בסוף השבוע הקרוב בבריכת מכון וינגייט, מסמן ביקדיר ביסוס של הענף הזה עם אירופה. לראשונה יתארחו בבית הישראלים קבוצות אירופיים תעניק לענף שלו "תדמית אירופית". הוא מדגיש: "מדינות אירופה יתרגלו למצוא אותנו לצדן במשחקים רבים ויתחבקנו, כי אנו חלק מהפעילות הספורטיבית שלהן".

תהיה זו, ללא ספק, גם חגיגה ספורטיבית. במשך שלושה ימים, ניתן יהיה לצפות בקבוצות מצטיינות ולקבל מנה גדושה של כדורמים בטורניר הראשונה. הבולטות בין האורחות יהיו שתי נציגות יוגוסלאוויה, סולרים סיבניק – אחת הקבוצות הטובות באירופה – ופוסק, פוסק היא אלופת הטורניר בשנה שעברה והיא מגיעה לישראל כדי להגן על תוארה.

שאר ארבע המתחרות הן קבוצות צמרת הליגה בארצן, חלקן נקבעו כסגניות לאלופות. באיטליה תגיע קבוצת ולנסיה, ממדריד – קבוצת מנרסה, מצרפת – קבוצת ניס ומיוון – קבוצת אתניקוס. המשחקים יהיו בשני בתים מוקדמים ויקרבו הגביע במשחקי.

הפועל גבעת־חיים, מארחת הטורניר, היא, כאמור, בת־בית במפעל הזה. אשתקד היא אף הפתיעה בעצם עלייתה לגמר. הכשרה של המאמן־שחקן, עופר פרידמן, היא לשחזר את ההישג הזה, ואולי ליטול לראשונה את הגביע הזה לאווירה הביתית. זו משימה קשה מאוד, אולם לרשותו עומדת חבורה בינלאומית מנוסה, שמכוכביה הם בני לנג, טל סטנית ואייל קניץ. סטנית שיחק בהצלחה רבה בליגה האיטלקית ושב לקבוצתו ואילו קניץ, הלומד בארה"ב, יגיע במיוחד כדי להשתתף בטורניר.

יו"ר הדר

מצטיינות בכמה מדינות מובילות באירופה, ביניהן איטליה וספרד, וגם לנוש הקוסונטיסי יהיה יצוג, ואפילו בפועל, בדמות שתי נציגות יוגוסלאוויה.

ההישג של הספורט הישראלי ברור עוד לפני שנשרקה השריקה הראשונה. "בשחקן הם התינוק" – טורניר אירופי ריסבי – יהיו בארץ חרף התנגדותן של מדינות ערב. ישראל הצטרפה לפני ארבע שנים למסגרת זו, הביזיעית לקבוצות, והופעותיה של הפועל גבעת־חיים בטורנירים הקודמים היו כעצם בגרונן של מדינות ערב. כל מאבקיהן לסגת את הכבש עלו בתוהו לגרות שאיימו להחרים את המשחקים, וחלקן, אכן, עשה כך. עובדה היא, כי ישראל נותרה על המפה ואף קיבלה לידיה את זכות האירוח.

למדינות ערב יהיה, בכל זאת, יצוג בטורניר. השופט המצרי ד"ר עומר נאסר יעשה היסטוריה קטנה, כשיתכבד להיות איש הספורט המצרי הפעיל הראשון במפעל ישראלי. גם זה, אם תרצו, הישג פוליטי.

בועדת הכדורמים רואים באירוחו של הטורניר צעד ראשון בדרך לאירופה. היו"ר מיקי הדר סבור, כי השתתפות רציפה ועקבית בטורנירים

חוזר סטנית

הכל אותו דבר אבל...

חוזר בשלל צבעים (לבן־אדום־שחור), על נייר עתון מעולה ומעודכן לפי שיטת העיצוב הגרפי החדישה ביותר!

עם סטאלונה שהגיע לביקור במערכת "דבר אחר" בדיוק כשהיינו בחופש, עם חולים הממתינים שעות במסדרונות בתי החולים כדי לקבל אישור מחלה, עם כל אחוה ואחוותיה של אחותנו איזה גודל – ועם, להבדיל, חבילות הזבל שישלחו תושבי ת"א כשי לקרוביהם ולידידיהם ברחבי הארץ, בשביתת האשפה הבאה עלינו לטובה.

עם שלמה ניצן, דני קרמן, איציק בר־נר, אהרל'ה שמי, יאיר גרבוז, אביב אל־חסיד, מושיק, תרזה איזנברג, יוני בן־שלום, מושיק ואבנר כץ הנצחי.

עתונות שלילית במובנה החיובי ביותר

– מחר, יום ד', ב־ דבר אחר

המצורף ל"דבר", שמצורף אליו.

בית ליסין

רק בימי ראשון (ת. באר שבע) הערב 20.10, מחר ד' 21.10, ה' 22.10, מוצ"ש 24.10, א' 25.10 ב־20.30
הקיץ של אביה – גילה אלמגור מחר 21.10 מופת כרמיאל ב־21.00, ו' 23.10 צוותא אשדוד ב־21.30 – הצגות ה־100 – לא תותר כניסת מאחרים
בעל שימושי מאד מחר ד' 21.10 מגדל העמק ב־21.00, מוצ"ש 24.10, גבעת אולגה ב־21.00
סטנד־אפ־קומדי – אתה מצחיק אתה על הבימה עם שמוליק וילוז'ני, רמי שטרן, דבי ונולי ה' 22.10 ב־22.00
יתומים ו' 23.10 ב־21.00
מרים גבריאלי ב"שש שעה רקובה" ו' 23.10 ב־21.00 – הצגה אחרונה
ג'ורג' וג'ימי – ג'ימי רבין שרה גרשווין ו' 23.10 מופת חולון ב־22.00
קורין אלאל בשירים מתקליטיה "מותק" ו"פירות אסורים" ו' 23.10 ב־23.45
טליה שפירא משחקת עם סיפורים ושירים שבת 24.10 ב־11.00
מומיש ידיד ההפתעות – לילדים שבת 24.10 ב־11.30
הסניף – להקת רוק־אנ־רול ב"שבור שלך הלילה" משירי גדעון כפן מוצ"ש 24.10 ב־22.00
בלוז לחופש הגדול – כל ערב ב־23.15, ו' גם ב־14.30
חניון מרווח צמוד לתיאטרון ויצמן 34 כיכר המדינה תל־אביב טל הקופה: 216653, 257966

ישראכרט

קבלת מודעות 24 שעות ב"דחוף"

מודעות משפחתיות דחופות וכל יתר סוגי המודעות ל"הלוח הכללי" דבר מתקבלות 24 שעות ביממה ב"דחוף" דיזנגוף רח' דיזנגוף 118 (מול רסיתו) טל' 239952, 248518

קיבוץ פלמחים

ד.נ. עמק שורק 76890

מודיע

מתאריך 25.10.87 יחול **שינוי במספר הטלפון שלנו.**

אחרי הספרה 9 תתוסף הספרה 6 והמספר יהיה

03-9658958

מספר הטלפון של המפעל

"ספנקריט" 03-9658958

ישיר 03-999441

מפלגת העבודה הישראלית מחוז חיפה לחברי מועצת המחוז

בחירת נציגינו לקונגרס הציוני ולועידת תנועת העבודה הציונית

תתקיים ביום חמישי 22.10.87.

קלפיות תפתחנה בשעה 16.30 ותנעלנה בשעה 18.30.

חברי מפלגה המעונינים להגיש מועמדותם יוכלו לעשות זאת עד הערב בשעה 18.00 במשרדי המחוז.

בברכה

ועדת הבחירות

עיריית חיפה

בשרד מהנדס העיר

הועדה המקומית לתכנון ולבניה חיפה

רחוב ביאליק 3, חיפה

טלפון מספר – 04-640775

הודעה עליפי סעיף 149, לחוק התכנון והבניה תשכ"ה – 1965

ניתנת בזה הודעה כי הוגשה בקשה על־ידי:

חברת שיכון עובדים בע"מ – לאשר הקמת 2 בנייני מגורים בני 10 דירות כל־אחד, בני 2 קומות ובחלקן בני 3 קומות ברחוב קרן היסוד מגרש 7; 6 גושים 11191, 11190, חיפה.

הבקשה כרוכה בתכנית הכוללת:

1. בליטה למרפסות גדריים.

2. הוספת קומת מגורים במקום קומת עמודים.

אפשר לעיין בבקשה באגף לפיקוח ורישוי על הבניה, בבנין העיריה, רחוב ביאליק 3, חיפה, בימים: א', ג', ה', בין השעות: 08.00–11.30.

המעוניין להגיש התנגדות לבקשה, ימציאה לפי הכתובת דלעיל, תוך שבועיים מיום פרסום הבקשה.

אריה גורל

ראש העיר

חוק התכנון והבניה, תשכ"ה – 1965

מחוז תכנון מקומי המרכז

הודעה בדבר אישור

שינוי תכנית מפורטת

נמסרת בזה הודעה, בהתאם לסעיף 117 לחוק התכנון והבניה, תשכ"ה – 1965, כי הועדה המחוזית לתכנון ולבניה, מחוז המרכז, אישרה, באישור שר הפנים, שינוי תכנית מפורטת הנקרא: "שינוי תכנית מפורטת מס' במ 4032.

האלה הם השטחים הכלולים בשינוי התכנית: גוש 6498 חלקה 302, מגרש 1137, הרצ האורחים 5 סביון.

עיקרי הוראות שינוי התכנית: קביעת קו בנין לבחסנים קיימים.

ההודעה על הפקדת שינוי התכנית יחד עם התשריט המצורף אליו, פורסמה בילקוט הפרסומים מס' 3275 ה' תשמ"ו עמ' 830 ובעתון בוקר שער בתאריך: 26.11.85 ובעיתון ערב חדשות בתאריך: 26.11.85 בשפה העברית ובעתון בוקר נוסף הצופה בתאריך: 26.11.85 בשפה העברית.

שינוי התכנית האמור בצורה שבה אישרה הועדה המחוזית, ביחד עם התשריט המצורף אליו, הופקד במשרדי הועדה המחוזית האמורה וכן במשרדי הועד המקומית לתכנון ולבניה וכל המעונין רשאי לעיין בו, ללא תשלום בימים ובשעות שהמשרדים האמורים פתוחים לקהל.

ד. שיש

יו"ר הועדה המחוזית לתכנון ולבניה מחוז המרכז

תאריך 29.9.1987

הודעה לבעלי היחידות של

"אלמוג" – קרן צמודה בנאמנות לתשלומים שוטפים.

"צבר" – קרן להשקעות משותפות בנאמנות.

תשלום הדיבידנד החודשי במזומן פטור ממס־הכנסה לחודש אוקטובר 1987 כדלקמן:

ב"אלמוג" 6.6% מהערך הנקוב.

ב"צבר" 5.8% מהערך הנקוב.

התשלום יבוצע באמצעות בנק הפועלים בע"מ החל מיום 28.10.87 בגין יחידות שתהיינה במחזור ביום 20.10.87.

לבעלי יחידות למוכ"ז המחזיקים התעודות ברשותם יבוצע התשלום כדלקמן:

ב"אלמוג" – בתמורה ולאחר הפקדת תלוש מס' 135.

ב"צבר" – בתמורה ולאחר הפקדת תעודותיהם.

תלושים ותעודות למוכ"ז ניתן להפקיד באמצעות כל אחד מסניפי הבנקים בארץ וחברי הבורסה לניירות ערך בתל־אביב.

המרת הדיבידנד ביחידות חדשות – ללא שיעור הוספה

בעלי היחידות רשאים להמיר את סכום הדיבידנד ביחידות חדשות של הקרן לפי מחירון היסודי שייקבע ביום 28.10.87.

לבעלי יחידות למוכ"ז המחזיקים התעודות ברשותם תבוצע המרת הדיבידנד ביחידות חדשות של הקרן לפי מחירון היסודי שייקבע ביום ההפקדה.

מנהל הקרן: הפועלים – ניהול קרנות בנאמנות בע"מ

הנאמנים: בנק הפועלים בע"מ

בנק דיסקונט לישראל בע"מ

הפועלים

ניהול קרנות בנאמנות בע"מ

מכان الأصل

היום

תחילת הסיום

מלכתחילה, היה לכנסת הי"11 ייחוד שהשפיע, כדרך כלל שלא לטובה, על מהותה הפרלמנטרית. היא הוציאה מתוכה ממשלת אחדות לאומית, ואם נראה היה בתחילה שבגלל המשקל העצום והפיצול הרב של האופוזיציה, המאבקים בה יהיו "משחק מכור" – הרי התברר די מהר כי לא זו היתה המיגבלה הפוליטית שממנה סבלה. למעשה, בגלל חוסר האחדות בממשלת האחדות, היתה הכנסת לאחת הזירות המרכזיות של המאבק בין שתי הסיעות הקואליציוניות הגדולות בכלל, ועל חשבון השותפים הזוטרים בפרט.

תופעה זו בלטה באופן מיוחד בשנה שעברה, שנתה השלישית של הכנסת הי"11. שכן, כל עוד לא בוצעה הרוטציה, נהג הליכוד בזהירות כדי להגיע בשלום לראשות הממשלה. לאחר שבניגוד לכל הנבואות הפוליטיות הרוטציה בוצעה, הפכה הכנסת לזירת התגוששות עד כי נראה היה שהבחירות בשער, והמערכה מתנהלת. מבט חטוף בלוח יראה שבשלב זה הקדמה משמעותית של יום הקלפי ממילא איננה באה עוד בחשבון. על כן סביר להניח שהבחירות ייערכו במועדן. גם כך פירוש הדבר כי אתמול נפתח כנס החורף של המושב האחרון של הכנסת הזאת.

ההשלכות הפוליטיות-פרלמנטריות של דבר זה ברורות מאליהן. הח"כים ינצלו את השנה שנותרה לא רק לקידום האינטרסים האלקטוראליים של סיעותיהם, אלא גם לקידום האינטרס האלקטוראלי האישי שלהם עצמם בתוך מפלגותיהם. תופעה טבעית זאת איננה מבשרת טובות, לא לתכלית של העבודה הפרלמנטרית, ולא לסגנון המשתלט עליה.

לקראת קלפי נתונה דעתן של הסיעות לא רק לפתק הבוחר – דבר שמאליץ הופך את הזירה לוולגרית ולהעמולתית. נוסף על כך חושבות שתי הסיעות הגדולות גם על יום המחרת, על הקואליציות שאחרי הקלפי. מחשבה זו מוכרת כמובן גם לשותפים הזוטרים הפוטנציאליים, עצמם וההסתברות לנסיונות סחיטה, ואפילו להיענות להם, גבוהה למדי.

אין טעם רב בהוספות. אך מן הראוי שחברי הכנסת יזכרו כי ידיות מוקרנות מדי אל עבר הקלפי עלולות להיות בבחינת בומרנג בכל הנוגע לתגובת הציבור שאותו הם באים לשכנע. קרנו של הפרלמנטריזם הישראלי ירדה בדעת הקהל דווקא בגלל הסגנון הוולגרי, ובגלל שקיפות התרגילים הבאים לקנות את לב השותפות הדתיות הנצחיות – תרגילים שכבר הגיעו לא רק לתחום החוק, אלא למרבה הבזיון גם אל תחום המשפט שמקומם לא יכירם בו.

אתמול התחיל הסיום של כהונת הכנסת הזאת. חבריה חייבים לזכור שהם עומדים לא רק לשיפוט הבוחר אלא גם לשיפוט ההיסטוריה.

דניאל בגוב האוהדים

חגי

אל תחזור לארגנטינה, הישאר איתנו. אינך הראשון ואינך האחרון. גם דיאגו מאראדונה קונן [illegible] שאוהדי נאפולי, אלה שהכתירוהו למלך, צולבים אותו כעת

"חבלן, פושע, לך הביתה... תחזור לארגנטינה, חלאה שכמותך... מכרת את מכבי חיפה" וכו' וכו', בליווי אבנים ואגרופים. אני למד מהעתונים כי אלפים אוהדים זועמים צרו על חדר ההלבשה, שם הסתתרו השחקנים וחברי ההנהלה מוכים מאספסוף. מהם שנמלטו בדרכי סתר ומהם שהמתינו מבוהלים לשוך הסערה. דניאל ברייליובסקי העז לצאת התגובה מבעד לדלת הראשית. זו היתה טעות חייו – אבן שחלפה הוטיחה בכתא זה את ראשו האבשלומי של השחקן, שזכה לא פעם על כרהשא ההוא לשאגת הקרקסים האדירה של האוהדים המאושרים. הוא לא העלה על דעתו, כי אלה אשר נשאוהו על כתפיהם, דמעות גיל נגרות מעיניהם, ירגמוהו כעת באבנים ובפחיות בירה וכי הוא עתיד להינצל מאגרופיהם השלוחים אליו רק בזכות גבורתם של השוטרים המגינים עליו בגופם.

איני עוסק כרגע בטיפול שהוענק לאוהדים. נישאר עם דניאל. מה זה עושה לך, שואל אותו העתונאי, וזה משיב: "לחשוב שאני צריך לעזוב מגרש כדורגל בפחד וברעד מחשש לפגיעה גופנית מצד אוהדי כדורגל, זה עושה לי גועל נפש ותרגשה רעה בנשמה".

גם לנו דניאל, גם לנו. קדמו לך אחרים שבהם נתקיים הפסוק "היום גיבור, מחר בבור. היום שליט, מחר פליט". רק אל תהיה פליט ואל תשוב "עוד לפני תום העונה לארגנטינה", כפי שכתוב. נאמר כי אתה שוקל הסתלקות מהארץ בשל כך. אתה ממלמל כמוכה הלם: "שיחקתי בהרבה קבוצות, בהרבה מדינות, אבל זו הפעם הראשונה שיצאתי מהאצטדיון בליווי שוטרים... אני רוצה לנצח יותר מאותם אוהדים שבאו להכות אותי..."

הוא לא היחיד. בין המוכים היו גם ירון גבעול, שלום לוי, עופר מזרחי ורפי אוסמו (הגדול), אך הללו אינם שוקלים חזרה לארגנטינה כי לא באו משם. הישאר אתנו, דניאל. אינך הראשון ואינך האחרון. גם דיאגו ארמנדו מאראדונה קונן לפני זמן-מה, בקול חנוק מדמע ומזעם, כי אוהדי נאפולי יורדים לחייו וכי אלה שהכתירוהו למלך צולבים אותו כעת. הישאר אתנו, דניאל. מחר-מחרתיים יתהפך הגלגל, כי "הכבוד לעולם עגול הוא" ואלה שחיכך וביזך ישאוך על כפיים ויקראו "יש אלוהים. יש אלוהים".

אילו הייתי אנוכי התאחדות הכדורגל הישראלית, הייתי מרחיק בעת את אוהדי "מכבי" חיפה, כעונש על התנהגות האספסוף בתוכם. הדבר גם יתרום לשיקומה של הקבוצה המפוארת הזאת. היא תתחיל לנצח כאשר תהיה לבדה, רחוקה מאוהדיה האוהדים הללו. ראינו אותם בכל הזירות. זה פאטנט ישראלי מיוחד. כאשר הולך לקבוצתם הם מריעים וחוגגים ומחבקים, במיטב הפאטריוטיזם המקומי. כאשר לא הולך, כאשר הקבוצה זקוקה לעידודם, הם מכישים בחזות זועמות ומאוכזבות באווירת תשעה באב קטלנית. גם נבחרת ישראל חשה לא פעם בתופעה הזאת.

זה לא רק בכדורגל. ארץ ללא רחמים. כך גם בפוליטיקה ובצבא וב... ספרות ובתיאטרון. אל תשוב לארגנטינה. בבחירות מפוארות בדרום אמריקה שבו הביתה דרך שהתופעה צדדי ושכות, מפוך המונים, התבוסה בעיניהם, הקהל הבריטי המהולל לימד אותנו בשנים האחרונות פרקי אלימות מגואלים בדם. אוהדי חיפה אינם הגרועים בעולם, אף שאין בכך כדי לסלוח להם על מה שעשו לך. הישאר אתנו, דניאל. אם תישבר ותסתלק יהיה בכך משום מתן פרס לנבלים ולשוטים.

חברי טדי פרויס מעיד לי, כי עונש הרחקה של הקהל המקומי הוא בגדר פגיעה כספית קשה בקבוצה. הוא ממליץ לנהוג כפי שנהגה משטרת לונדון באוהדי "מאנצ'סטר יונייטד", כפי שחזה זאת בעיניו. כדי למנוע מהם לפרוע בשחקני הקבוצה היריבה כלאה אותם המשטרה שעה ארוכה לאחר סיום המשחק ביציעים שלהם. כאן, אומר הוא, אצלנו, יש לנהוג כך, כדי למנוע מהאספסוף לערוך לינץ' בשחקנים שלו.

רעיון מצוין.

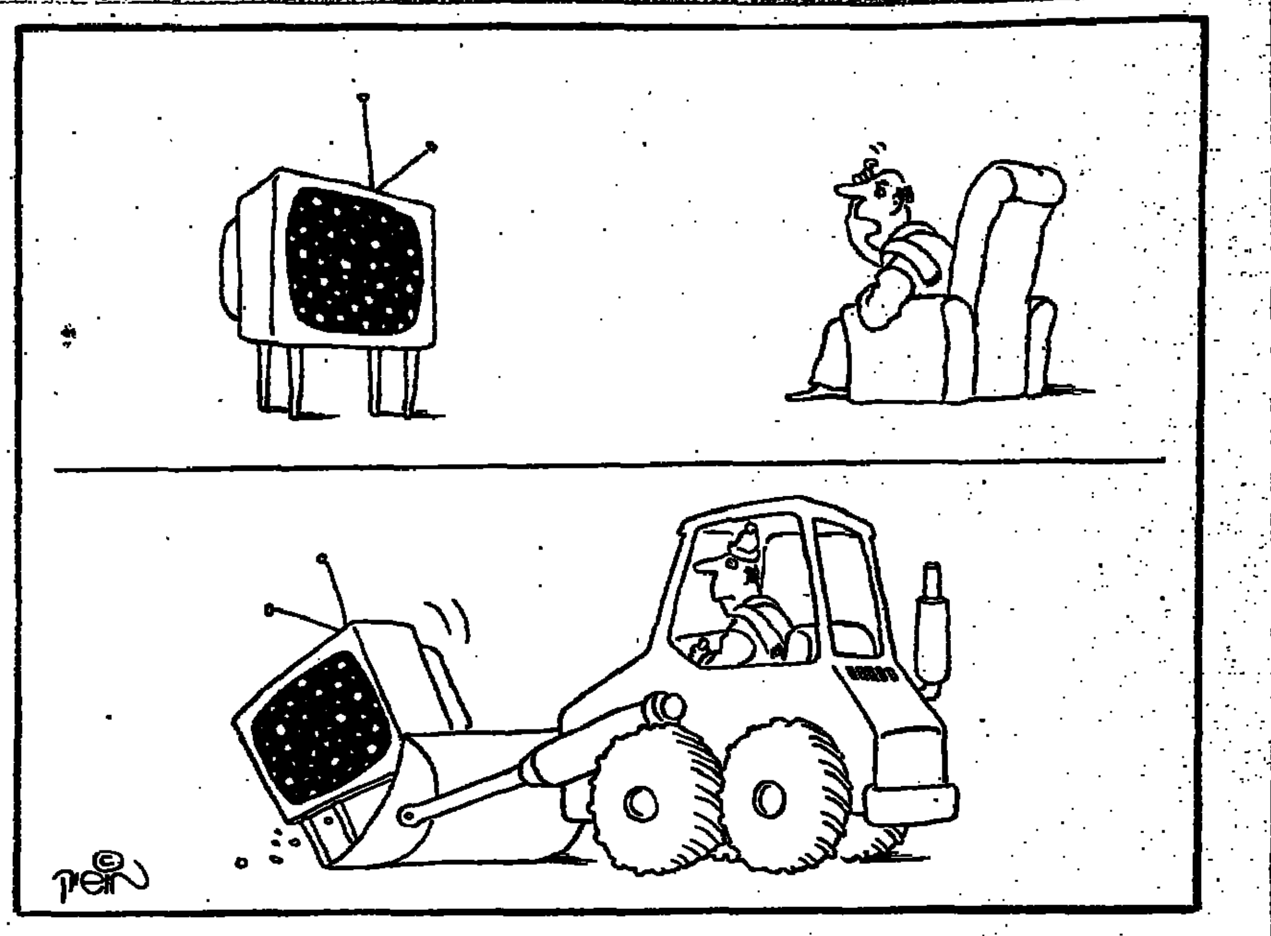

הבנקאיות מונזלות

מאת דרור שרביט

מגמת הפדיון של המניות הבנקאיות מצביעה על נטיה להפכן לנזילות – אם בדרך רישומן למסחר בבורסה ואם בפדיונן

היום הוא המועד האחרון להגשת פקדונות למניות הבנקאיות המוסדרות, שהגיעו לפדיון לאחר ארבע שנות הסדר. מצפים שהפעילות בבנקים תגיע לשיאה. רוב מחזיקי המניות "עברו" את הענה להמתין עד הרגע האחרון במתן פקדונותיהם. גם אלה שיימנעו מכך, יוכלו החל בנובמבר לממש את אחזקתם במלואה או בשיעורין, דרך הבורסה לניירות ערך.

בשל היקות הפקודות עד "הרקה האחרונה" ובגלל השונות בדיווחים של הבנקים קשה להעריך את תוצאות הפדיון לאור המסורות שהגיבו האוצר ובנק ישראל מזה והבנקים מזה, אך נראה כי מודגשת הערפה ברורה של הנזלת המניות המוסדרות, אם בדרך של פדיונן ואם על-ידי רישומן למסחר בבורסה.

על-פי ההערכות המקוריות באוצר, שאומצו גם כיעד, אמורה היתה התמורה של המניות הבנקאיות, בסך 1.2 מיליארד דולר, להתחלק לשלושה חלקים שווים: שליש לצריכה, שליש לתוכניות חסכון ושליש למסחר בבורסה. כדי לקיים את שני השלישים של החסכון והצריכה צריך היקף פקדונות המימוש של הבנקאיות להגיע ל-800 מיליון דולר. על-פי המגמה הכוללת המסתמנת בבנקים, שיעור הפדיון הממשי עשוי להיות קטן משני שלישים.

אם זו המגמה, הוא יקטן חלקה הנפרד של הצריכה מכלל הפדיון או שיקטן דווקא חלקן של תוכניות החסכון. ההערכות הן שיש שע השליש שנועד כי ייאגר בתוכניות החסכון. אמנם היתה צבירה ניכרת של חסכונות במסגרת הקדמת החסכונות, בזכות ההלוואות ביישור שנתנו הבנקים עד פדיון המניות המוסדרות, אך נראה כי הקדמת החסכונות זו פיגרה אחר הקדמת הצריכה, שמקוריה היו רחבים יותר ושקיבלה ביטוי באינדיקטורים של האשראי, המכירות במגזר הקמעונאי והנסיעות לחו"ל.

למעשה, בשל הפיזור הרחב של המניות הבנקאיות שהגיעו החודש לפדיון, המצטברות בידי כ-230,000 משקיעים יחידות כלכליות שונות, הצב מלכתחילה יעד מתוך יחסית של מיחזור, באמצעות תוכניות החסכון. מבחינה אוצרית, גם המניות שלא ייפדו ויירשמו למסחר בבורסה מתחילת נובמבר, ייחשבו כמיחזור אם כי הן יעשירו את חלקם של הנכסים הנזילים בכלל הנכסים הכספיים של הציבור וישמשו מקפצה נוחה יותר לצריכה וליבוא.

מי שבוחר בדרך של הנזלת מניותיו באמצעות רישומן למסחר בבורסה, כלומר גם היום אינו מודיע על כוונתו לפדותן, יקבל לידיו נייר-ערך עם הצמדה דולרית, הנושא תשואה לפדיון של 9.4 אחוזים לשנה, במשך שנתיים, ואשר מובטח גם ברצפה מדדית ללא ריבית. יש הטוענים כי מי שבחר בהנזלה היה נוהג בדרך כלכלית יותר אילו מימש תחילה את המניות ולאחר מכן רכש אותן בבורסה בתשואה עדיפה, שפירושה מחיר נמוך מהפדיון הממשלתי המובטח עתה. ההנחה היא ששערן של המניות החדשות יישחק בשיעור מסוים עם רישומן למסחר – תשואה כזו, בשיעורים בולטים במיוחד, התרחשה כאשר רשמו את המאגר הראשון של המניות הבנקאיות לאחר משבר אוקטובר 1983 – מה עוד שהמניות הבנקאיות שכבר נסחרות בבורסה מבטיחות תשואה לפדיון עדיפה, בשיעור ממוצע של 12 אחוז.

קשה להעריך עתה, אם מימוש ורכישה חוזרת של המניות יתבררו כדרך עדיפה. צריך לזכור כי החל בסוף החודש מעמידה הממשלה פדיון תכליתי על פיזור, בשל החשש מגידול הנזילות לשדרי המניות. אם יתגשמו הציפיות לפיחות, תשלום תוספת-היוקר הוא רקע מתאים לכך, עשויים כל ניירות-הערך הדולריים להתייקר ומי שיבקש לפדותן, כבר לא יוכל ליהנות מהשפעת ציפיות אלה עד לפדיון בסוף החודש. נוסף על כך קיים שוני בין טיבם של ניירות-הערך הבנקאיים, שכבר רשומים למסחר בבורסה, לבין אלה שיירשמו בתחילת נובמבר – שוני היכול להסביר את הפער הצפוי בתשואתן. אמנם תשואת הנסחרות היא כ-12 אחוז, אך הן כבר יעמדו לפדיון בעוד שנה, ואילו הניירות החדשים מבטיחים תשואה של 9.4 אחוזים, אבל לשנתיים. גם הרצפה המדדית נותנת עדיפות לניירות-הערך החדשים ומי ששוקל מעבר לניירות-הערך הקיימים צריך להביא בחשבון את הוצאות המעבר.

צריך לציין עוד שהשחיקה שהיתה בשערי המניות הבנקאיות, כאשר נרשמו מחדש למסחר בבורסה, לאחר משבר המניות ב-1983, נבעה גם מחוסר-וודאות לגבי עמידת הממשלה בהתחייבותה. האפשרות לממש מיד את המניות בידי הממשלה לא היתה קיימת אז; כיום מוכיחה הממשלה שהיא עומדת בהתחייבותה למחזיקי המניות. גורם זה אמור למתן ירידת מחירים אפשרית במניות הנרשמות שיירשמו למסחר והוא מקטין את הכדאיות של פדיונן ושל הרכישה החוזרת שלהן, או של אחזקתן הנבדלת בבורסה.

אשר להרכב המניות אם אמנם תישמר המגמה בהתפלגות הפקודות של הבנקים גם בסוף המועד למתן פקדונות למניות המוסדרות, תגדל גם השוטת במיוחד המניות הבנקאיות של הפועלים, בלל, א. ד. ב. המזרחי, שבידי הציבור, הממשלה והפועלים. שעית זו הולה להתמתן כאשר בבנקים לפניות הבנקאיות פתוח בלתבעל, שלא המוכת בפיקוד התחייבות כלפי מחזיקי המניות של כל בנק כבנקה. עתה לובש הדבר צורות שונות, לאורחוקא בבטיקות, עיקשו בעתיד עוד יותר את הפיצול האורך במניות הבנקאיות, עם מיאור העליטה בנק, מחיקת חלק מהמגן הורות הקבוצה הממשלתית בנק.

ה"ג'יהאד" ברחובות הרצועה

מאת דני צדקני

מקור הרעה הנוכחית בחבל עזה: שמונת הארגונים האיסלאמיים. לא כל התושבים תומכים בהם, אבל הכל פוחדים מההתארגנות הדתית הקנאית, שאזהרות מפניה לא חסרו כבר לפני שנים

יצחק שמיר והרב שילנסקי ביקרו זה לא כבר ברצועת עזה – אחד כראש ממשלה והשני כיו"ר ועדה בכנסת – והבהירו עליה שהיא חלק ממדינת ישראל. אילו ביקרו בה בימים אלה, כאורחים פרטיים, היו מגלים שיחס תושביה לשליטים הישראלים דומה ליחסו של היישוב העברי בארץ-ישראל לבריטים בסוף שנות המנדט. הסחף האנטי-ישראלי, המלובה בקנאות דתית, גרף עמו אלפי ילדים, נערים ובחורים. את חינוכם קיבלו הללו בבתי-ספר, שמתוכנית הלימודים שלהם ירשה מערכת הפיקוח הישראלית את החומר האנטישמי-האנטי-ציוני מימי השלטון המצרי העוין.

הטרור, ש"אריק חיסל אותו ברצועה", יוסיף להתקיים בה, לפחות כל עוד יתקיימו בה התנאים שמצמיחים אותו. הצפיפות הנוראה, חוסר המשאבים, התנאים התת-אנושיים של מאות אלפי הפליטים במחנותיהם – ועצם הכיבוש – לא השתנו ביסודם ב-20 שנות שלטון ישראלי נאור והם הרקע לטרור. עד שיפקוד את הרצועה גל המהומות הבא, ראוי לתת את הדעת על זה שפקד אותה בסוכות השנה.

בעבר, כשתנועת השיבה לאיסלאם החלה פורחת בעזה בעקבות המהפכה החומייניסטית, לא שמו לב אליה די הצורך בישראל. בתחילה היא נשאה אופי תמים של פעילות תרבותית, חינוכית, ספורטיבית באגודות השונות, שצמחו בקהילות ליד המסגדים. כבר אז היו שהזהירו מפניה, למשל קמ"ט הדתות במפקדת האיזור אבנר כהן (נתתי לכך בזמנו ביטוי ב"דבר"). לא תמיד שעו לאזהרותיו. כהן, הבקי בהלכות הדת האיסלאמית ובתולדות הערבים והמוסלמים, הדגיש תמיד, שעם תנועות פוליטיות, אפילו חמושות, אפשר להגיע להסדרים פוליטיים. לא כן עם תנועות דתיות קיצוניות. גם אישים ערבים מפוכחים אמרו לי אז, בעת שהחומייניסטים ברצועה רק התחילו לגדל את זקניהם, כי התעלמות מהתופעה תהיה אסון "לא רק לכם אלא גם לנו ולכל המזרח התיכון".

כיום בדיעבד מקובל על הכל כי מקור הרעה הנוכחית ברצועה זו ההתארגנות הדתית הקנאית. בעבר שלטו ברצועה ה"פתח", "החזית העממית", וארגוני מחבלים אחרים. כיום שולטים באוכלוסייתה שכונה האגודות והארגונים האיסלאמיים, שלא כולם מסכימים עמם אך כולם פוחדים מהם. הבולט שבהם הוא ה"ג'יהאד האיסלאמי". תושב אחת הערים הדרומיות ברצועה, שכהן יצאו ראשי הארגון ורבים מרוצחיו, מעריך את המסגרת הנוכחית של פעיליו או של חבריו בכארבע-מאות בלבד. עם זאת, הוא אומר, "ארבע-מאות אלה שולטים ברצועה". הורים רבים מודים שבימי ההשתוללות, אף כי חרדו מאוד לשלום ילדיהם, התקשו למנוע אותם מלצאת ליידוי האבנים ולשריפת הצמיגים. אחד מהם אמר לי: "כשמגיעים הדברים להשתלהבות דתית, מידת כיבוד אב ואם אינה נחשבת".

כידוע, אוסרת ישראל כל התארגנות פוליטית של תושבי השטחים. את מקום ההנהגה שאיננה תפסו איפוא אנשים פחות ידועים. הם אינם מתפרסמים בתקשורת, אבל פועלים בשטח, והם שמוציאים את בני הנוער לפעולות רחוב נגד ישראל. אלה כופים שביתות והפרות סדר אחרות על כלל האוכלוסיה, שאיננה יכולה לסמוך על הגנת הצבא והמשטרה. הריגת חמישה מחבלים חברי ה"ג'יהאד האיסלאמי" ושני תושבים שחיפו עליהם, היה בה כדי לזעזע, בתוך שבוע, את הרצועה, שחלקים רחבים בקרב אוכלוסייתה רואים במחבלים גיבורים והרוגים – קדושים. לא היה קשה להוציא את השבאב לרחובות.

לאחר מקרי הפתיחה באש שליבו עוד יותר את הפעילות העוינת של האוכלוסיה המוססת גם בשמועות, נקטו השלטונות – בניגוד למה שאפשר היה להתרשם מן התקשורת – מדיניות של הימנעות בכל האפשר מעימותים עם המתפרעים. אפשר שמדיניות זו אכן סייעה להשלטת רגיעה כללית ואפשר שנבעה מסיבות אחרות. אני, על-כל-פנים, חוויתי אותה כנסיון אישי לא נעים. באחד מימי המהומות ניסיתי להיכנס לעיר שלא דרך רחובותיה הראשיים, עובר אל מוכתאר ואל האחרה. השטתי שבכוניתם אני עלול להיפגע, כפי שקרה לישראלים אחרים שעבודתם מחייבת אותם להיות ברצועה. לכן נכנסתי לעיר מרחוב יפו. אמנם הבחנתי בתימרות עשן שחור שעלו השמימה ממעלה הרחוב, אך הנחתי שחיילים כבר מטפלים בסילוק המפגע. התברר לי שהייתי אופטימי מדי. רחוב יפו, כשנכנסתי, היה כבר שעות מספר בשלטון השבאב. למולי הבזינה בנופיות הנערים בישראליות של רכבי בשלב מאוחר. כשהחלו לרדוף אחרי באבנים ובקריאות "אלהודי", "אלהודי", לא הרגשתי כמו שילנסקי, שעזה היא חלק של מדינת ישראל. הרגשתי שהיא שייכת לא רק לעם אחר, גם לעולם אחר. לא הייתי יחיד בהתנהגות הזאת.

סיירתי בעזה גם בימי השחרור לפני 17 שנה. אז הפחד היה בעיקר מהמחבלים. נערים יידו אבנים, שרפו צמיגים, אבל כפי שמעידים ותיקים במנהל, "זה לא היה דומה למה שקורה היום". כיום הפגיעה בישראלים היא תחביב של חבורות נערים. ישראלים מסויימים יגרסו "יד חזקה" ובלקון כשוהררות יותר "לירות בהם". אבל גם אלמלא הצביעה עזה נגד שלטוננו באבנים, לא היא שצריכה להשתחרר מאיתנו ישראל היא שצריכה להשתחרר מבנה. כל עוד יראו בה חבל של מדינת ישראל – אף שהיא עצמה איננה יכולה ואינה רוצה – היא תהיה חבל על צווארנו.

אחרי נקאסונה ודנג

מאת שלמה שפיר

עד כה החזיקה סין בשיא ה"גרונטוקראטיה"; אפשר שבעקבות מינויי ה"הצערה" הצפויים שם, יירד הגיל הממוצע של מנהיגיה אל מתחת לממוצע של גיל ראש-הממשלה של יפאן

בשתי המעצמות הגדולות באסיה צפויים בתוך שבוע חילופי מנהיגות, מלאה או חלקית. בסין בעלת 1.1 מיליארד התושבים תתכנס הוועידה ה-13 של המפלגה הקומוניסטית בפקין; ביפאן, המונה 120 מיליונים, עומדת המפלגה השמרנית השלטת, המכונה ליבראלית-דמוקראטית, לבחור ביורשו של נקאסונה כנשיא המפלגה ומועמד לראשות הממשלה.

למשרד עו"ד בתבנית עיבוית רצוי גם אנגלית במעבד המלילים וורד-מיל בעלת נסיון לעבודה מ-19:00 – 15:00
03-280910,
03-285669,
להתקשר 03-291634
עד 14:00. (10678)

טבחים – קונדיטורים

[illegible]

לפי שעה אין כל בטחון כי האיש המרכזי של העשור האחרון אחרי הסתלקותו של מאו, דנג-קסיאו-פינג, בן ה-83, יוותר לחלוטין על כל תפקידיו: לפי השמועה ישמור לעצמו את ראשות הוועדה הצבאית, השולטת על הכוחות המזויינים, אולם הוועידה הקרובה תאשר סופית בחירת שני בעלי תפקידי-מפתח בצמרת – מזכ"ל המפלגה וראש הממשלה. אם לא יתחוללו הפתעות ברגע האחרון עומד ז'או זיאנג, ראש ממשלת סין מאז 1980, להיבחר לתפקיד הבכיר של מזכ"ל המפלגה, שהתפנה עם הדחתו של הו-יאו-באנג הליבראלי ה"קיצוני" ושאותו מילא זמנית במשך השנה. אם אכן ייבחר, יפנה את ראשות הממשלה לליי-פאנג, הצעיר ממנו ביותר מעשור. הסינולוגיה היא מקצוע מדוייק עוד פחות מהקרמלינולוגיה, אך בדרך כלל קיימת בעניין זה תמימות-דעים בין כל המומחים: הם מפרשים את שני המינויים האלה כעין פשרה בין הרפורמיסטים לשמרנים. בניגוד לז'או זיאנג, חסיד הליבראליזציה, נחשב לי-פאנג, חניך מוסקווה, לפוליטיקאי שמרני יותר.

לכאורה לא הוסיפו המהומות האחרונות בטיבט, על רקע התסיסה הלאומנית-תרבותית-דתית שם, בריאות לשוחרי הרפורמה והליבראליזציה בסין. הן היו תזכורת, שלא רק בברה"מ אלא גם בסין קיימת בעיה של לאומים שוחרי אוטונומיה, המתנגדים לשלטון המרכזי בפקין. [illegible] המרכזי המעסיק את [illegible] בחקלאות, בתעשיה ובשירותים. הפשרה שעשו דנג ומקורביו למען הצלת המגמה הרפורמיסטית בכלכלה היתה בלימת הליבראליזציה הפוליטית. אך שאלה גדולה היא אם פשרה זו תעמוד במבחן.

לסין מנבאים מעמד של אחת המעצמות הפוליטיות, אולי גם הצבאיות, החשובות ביותר

(המשך בעמ' 8)

מחיר הנייטראליות

מאת טדי פרויס

שטוקהולם, אוקטובר

ייצורו של ה"לביא" השוודי, ה"גריפן", יבלע כ-10 אחוזים מהתקציב הצבאי של שוודיה, ואין פלא שלפני תחילת ייצורו ניטשו סביבו ויכוחים עזים; לפני – לא אחרי

על אי קטן מול העיר העתיקה של בירת שוודיה ניצב מגדל האדמירליות. הדגל הלאומי מונף עליו רק כאשר שוודיה הארץ במצב שלום. למזלם של השוודים לא הורד הדגל זה למעלה מ-170 שנה.

אמנם, במלחמת העולם הראשונה התחכך הצי באניות מלחמה של רוסיה ובמלחמת העולם השניה ליוו בסודי סודות ספינות מלחמה שוודיות שיירות אספקה גרמניות, כפי שמתגלה עתה. אך שוודיה לא נגרפה במערבולות הדמים. הנייטראליות היא אבן פינה במדיניות החוץ והבטחון שלה ולפי מעמדה הפוליטי אין לשוודיה סכסוכים והיא ביחסים טובים עם כל המדינות הלוחמניות, להוציא חריגים כמו דרום אפריקה, ואין סכנה שתיסחף אם חלילה תתחולל מלחמה נוספת. בכל זאת היא מוציאה כשלושה אחוזים מהתוצר הלאומי שלה לבטחון, ובתוספת הוצאות עקיפות, כמו בניית מגרשי חניה תת-קרקעיים, היכולים לשמש מקלטים כנגד התקפות גרעיניות, אף יותר. שלושה אחוזים זה סדר הגודל שמוציאה גרמניה (בריטניה קצת יותר) והרבה יותר משמוציאות חברות נאט"ו כמו דנמארק והולנד. לשם מה?

"כדי ששום תוקף פוטנציאלי לא יתפתה לפגוע בנו או להציב את כף רגלו על אדמתנו", משיב מנכ"ל משרד הבטחון פר בורג. כמוהו משיבים כל שר, כל פקיד וכל עתונאי. אין האריאנטים ואין הסתייגויות. בורג מצביע על מצבה האסטרטגי של שוודיה. המדינות הגובלות עמה – פינלנד ונורווגיה וכן דנמרק המופרדת במיצר ים רק – מקיימות עם שוודיה יחסים שקשה לרצות טובים מהם. אולם שתי האחרונות הן חברות נאט"ו ובעת מלחמה עלולה מפקדת הברית להתפתות לרעיונות מסויימים לגבי שוודיה החוסמת את הדרך מזרחה. יתר על כן. מעבר לחופה של נורווגיה עובר הנתיב הימי שאינו קופא בחורף למורמאנסק, שם שוכן הבסיס הצבאי הגדול ביותר של ברית המועצות. הים הבלטי שממזרח נתון לשליטה של צי ברית וארשה. פינלנד כבולה בחוזים מסויימים לברה"מ וחוצבת את דרכה מערבה-הדרגתית. כדי למנוע רעיונות עיוועים מכל סוג שהוא, חייבת שוודיה להיות חזקה עד כדי שהמחיר שתגבה מכל פולש-תוקפן בכוח תרתיע אותו מראש.

כשמדובר בהרתעה והקצאת משאבים, לא נשכחו הלוגיסטיקה וההגנה האזרחית. מוסכי המטוסים, בסיסי צוללות, עמדות תותחים ומרכזי הבקרה נתונים במבני בטון תת-קרקעיים, חלקם עמידים אף בפני התקפות גרעיניות.

השוודים אינם קודרים בעינם כשואלים לגבי זהותו האפשרית של התוקפן. "מוכנים לכל תוקף", ישיבו בלי להניד ובלי לרמוז על מקרים שארעו. זה שנים נמצאו עקבות לצוללות המרוזרות ליד החופים, ומעשי שטן, דווקא בסביבות בסיסים צבאיים. הן מתקרבות יתר על המידה מכדי לטעון כי התכוונו לפגוע בנמל יוקוהאמה אחר שהפגיזו את האיים הסקוטיים, כפי שעשה אדמירל רוסי במלחמת רוסיה יפן ב-1905. עקבותיהן של צוללות מסתוריות נתגלו בארכיפלאג השוודי, אם כי חלף זמן רב עד שנמצא הקורפוס דליקטי. בסוף אוקטובר 1981 גילה דייג שוודי צוללת התקועה על שרטון ליד בסיס הצי בקארלסקרונה, בדרום מזרח שוודיה. לפי כל הסימנים היתה הצוללת חמושה בנשק גרעיני. השוודים מחלו על כבודם, לא הרימו את הצוללת והסתפקו בשיגור מחאה חריפה למוסקווה, וזו אחר כמה נהמות הביעה התנצלות. אפילו הק.ג.ב. לא יכול היה לטעון שלא הצוללת עלתה על סלעי קארלסקרונה אלא הסלעים הם שעטו עליה ושכבו תחתיה. מקץ שנה, באוקטובר 1982, הבחינו שני חיילים בפריסקופ המציץ ממימי הורספירדן, בתוככי הארכיפלאג של שטוקהולם. מסוקים וספינות שילחו פצצות עומק אך לא העלו מאומה בחכתם. ועדה מיוחדת שהוקמה כדי לחקור את המקרה מצאה, כי היתה ללא כל ספק חדירה של כמה צוללות, לרבות צוללות זעירות המסוגלות "להלך" על קרקעית הים. דו"ח הוועדה מנוסח בזהירות עילאית. רק בסופו נכתב, כי ברור שלא בכלים של נאט"ו מדובר וכי היו אלה צוללות של ברית וארשה, ככל הנראה סובייטיות. הוועדה המליצה להגדיל את התקציב לכוחות הים לשם רכישת מסוקי בילוש נוספים, הוספת מתקני חישה ואימון אינטנסיבי יותר לצוותי הסונאר והמכ"ם. מסתבר, כי כוח ההרתעה שמקיפה שוודיה אינו מספיק ובשנים 1983–1986 הוגדל התקציב הצבאי מ-7 אחוזים ל-7.7 אחוזים מתקציב המדינה.

אנשי חיל הים עדיין אינם מרוצים מהנתח שהוקצב להם (16 אחוזים מהוצאות הבטחון) והביעו חשש כי פרוייקט גדול שעומד על סדר היום מנע מהם את כל הכסף הדרוש ה"יאס 39 גריפן", מטוס קרב רב-תכליתי שאמור להחליף את המטוסים הישנים יותר, ה"דראקן" וה"ויגן". ייצורו של ה"לביא" השוודי יבלע כ-10 אחוזים מהתקציב הצבאי ואין פלא שלפני – לא אחרי! – שניגשו לייצורו, ניטשו ויכוחים עזים. היו שטענו כי שוודיה צריכה לגנוז את הייצור העצמי של מטוס ולרכוש מטוסים בחו"ל. לאו דווקא ממעצמות העל אלא ממדינות קטנות יותר, צרפת למשל (ומומחה שוודי שנשאל בדבר מטוסים בתוצרת ישראל השיב שלבד מהסיבוכים הפוליטיים יש שוני יסודי בקונצפציה, דבר שמוציא שיתוף-פעולה מכלל אפשרות. מטוסי ישראל חייבים להגן על טריטוריה קטנה מאוד שפירושה כי המהירות חשובה ממשך השהיה באויר. בשוודיה העקית להפך: השהיה באויר חשובה יותר מהמהירות המבצעית). הויכוח הוכרע לטובת ייצור עצמי של מטוס קל ולא כבד ויקר כמו קודמו ה"ויגן".

מנכ"ל משרד הבטחון פר בורג מגלה כי עד כה יש פיגור של חצי שנה בפיתוח ה"גריפן" וכי נראה שהיצרן, מפעלי "סאאב-סקאניה", לא ירוויח מהפרוייקט. האב-טיפוס עומד להמריא עוד השנה ועד שנת התקציב 1993/94 יהיו בשירות חיל האויר השוודי 30 מטוסים מסוג זה. ייצורם יימשך עד לתוך שנות ה-2,000 ובסופו של התהליך ירכוש חיל האויר כ-300 מטוסים כאלה. נקודת האיזון הכלכלית תהיה איפשהו בין המטוס ה-250 ל-300. יש סיכוי כי מדינות נייטראליסטיות נוספות ירכשו אותו, כפי שרכשו דנמארק, פינלנד ואוסטריה כמה טייסות "דראקן". בינתיים גילתה רק שוויץ עניין ב"גריפן" אך בורג מטעים שהגישושים רק בראשיתם והעיסקה היא בינתיים ציפור על העץ. הוצאות הייצור מסתכמות בסדר גודל של 40 מיליארד כתרים שוודיים (10 מיליארד שקל) לשנה, כולל הוצאות הפיתוח. כן, בחילות היבשה והים חוששים כי פיתוח המטוס יהיה במידת-מה על חשבונם. "אך כדי לשמור על אי תלות החלטנו שעלינו לייצר מטוס משלנו".

כאשר השוודים אומרים "משלנו", הם מתכוונים גם למנוע ולכנף שייוצרו בארצם, ולא אצל "פראט אנד ויטני" ו"ג'נרל דיינאמיקס".

(מאמר שני בסדרה)

هكذا من الأصل

מכתבים למערכת דבר

העיתונות והציבור

בתוכנית "מוקד" בטלוויזיה, שהתקיימה ביום 30.9.87, על רקע חוסר האמון של הציבור בכלי התקשורת והעיתונות, [illegible] יהודי ביותר. [illegible] בארץ, [illegible] את העיתונים. [illegible]

העיתונות, [illegible] היא "כלב השמירה" של הדמוקרטיה", וכו'. [illegible] כך [illegible]. לפי השקפה [illegible] הדמוקרטיה [illegible] בצורה [illegible]

הומנית, תרבותית וחינוכית. כשהשמירה הופכת לאליטה, לא פלא שהנזקקים לה מתחילים להסתייג ממנה.

בקשר לטענה השניה של העיתונות וכלי התקשורת השונים שהיא ראי של המציאות ורצוני להפנות: בילדותי היו מוצגות שתי מראות – נדמה לי שזה היה ברחוב הרצל. הראי האחד הראה את הגוף המסתכל בבנו ארוך וצר. הראי השני שיקף את המתבונן בו כשמן, גוץ וקצר. היו אלה כראותו כדי שהראי יהיה בהיבן האמיתי הראי לשקף נכון את כל המביט.

האזרח הרגיל נפגש בתקשורת ברובה בעיקר את הרע: בכל מקום ובכל פינה, רק רע? איזה אחוז תופס בעיתונינו ובכלי התקשורת בכללם, כל הטוב והיפה שיש בהיבן יום יום, יוצרים, נוספים, מייערים, מפתחים, בונים ובונים. לא כל כך רע יחסית מזינו היום־יומיים. וכשהאזרח קם בבוקר, ולארוחת הבוקר מגישים לו רק את הרע, ולפני השינה מוסיפים לו עוד מנה רע, הוא יודע שבמציאות זה לא־כל־כך מדוייק. הוא מחליף מכונית לחדשה, מטייל בחו"ל, מגדל ילדים ומעניק להם הונה, השכלה וחינוך טוב יותר מאשר הוא קיבל בילדותו, מחליף דירה ליותר מרווחת וכו'. לא כל כך רע לו. אז מדוע יהיה לו אמון בכלי התקשורת, המרצאים ומהלכים עליו אימים בכל השטחים יום יום. אנא, כלי התקשורת, היו יותר אמינים ומאוזנים בכל דבריכם, ואז גם אמון הציבור יגבר בכם.

דוד גלעדי
אשקלון

אמונה או התרפסות?

בעיקרון מבטאים בכאוניה של מפלגה את היקף עולמם של חבריה ובוחריה בכוח ובפועל. לא יפליאונו, לפיכך, ניכוחים חרדיים המופיעים על מסמכים רשמיים של מפלגת הש"ס או מפד"ל. כן נפלא [illegible] אם ייעבה כן על־ידי מפלגה במפלגת העבודה.

אבל הדבר נעשה בטופס ביכה לשנה החדשה (תשמ"ח) שיצא בעבעה הכבירה של מפלגת העבודה בבחוז הנגב, בבאר שבע, בחתימתו של יו"ר המחוז בני קריבו: כותרתו מעוטרת בסיסמה הדתית בע"ה, תוכנו הוא "לוח הדלקת נרות לשבת לשנת תשמ"ח". והלוח האחורי הוא ברכת הדלקת נרות שבת. עטורה בסיסמה הדתית בס"ד. פרט לאלו אין בטופס דבר!

אין בליבי מאומה נגד אמונה באלוהים או נגד ביטויים המשקפים אמונה זו, כ"בע"ה" או "בס"ד". יש בליבי הרבה נגד צביעותה של מפלגה ובצביעות מנהיגיה, המפנים רגל אחד לכיוון המוני העם החילוניים וחברי ההתיישבות העובדת הציונית שהדת איננה אחד מסמליה, ובאותה שעה מפנים רגל אחר, שונה, נוגד וסותר, כלפי מצביעים פוטנציאליים של הבחירות הבאות. הדבר המוד סבעתיים לאחר העוברה, ששניים אלה סותרים זה את זה. כוונה זו כל כך שקופה בטופס, כאשר מתכנניו כיוונו דברים לבוחר הדתי ("בע"ה") כמו גם לבוחר החרדי ("בס"ד").

על צביעות צרופה זו לא ניתן יהיה לעבור לסדר־היום, וכמו כל חרב פיפיות כן גם חרב זו. מנהיגי מפלגת העבודה, בבאר שבע או במרכז, אשר ימשיכו בשיטה זו, ימצאו עצמם בבוא יום הדין ללא בוחרים: החרדים ימשיכו ברומן שלהם עם הליכוד, ואילו החילונים, שמאסו במעללי החרדים מזה ובתנופה ובצביעות מזה – יחפשו מפלגות אמינות יותר שתגנה על האינטרסים המובהקים שלהם.

ד"ר יעקב אביצור
באר שבע

ההרס בעקבות ה"חזרה בתשובה"

וגן ובעיקר לא היו עוררין על זכותם של הורים לחנך את ילדיהם ולהדריך על־פי השקפת עולמם. גם אם יבחרו ללכת בדרכה של בת בישויה, כמו גם בדרכה של בת התרבות.

בכל המסך הקטן ו"קשר משפחתי" (9.10) צפינו במשפחה יהודית, בה החליטה האם להתחרד ולהביא את אמונתה זו על בעלה ויבשת ילדיה. היועץ הפסיכולוגי עשה את המירב כבידו לקבץ פזורות המשפחה והציע לה נקודת ההחלה הדיסה לשיקום פנימי. מבחינה פסיכולוגית עצה זו טובה אלמא לכל מבכר, לכעט שבר ה"חזרה בתשובה", ובאו רוזה כלא היו בידי היועץ כלים התאימים להתמודד עם הבעיה. התלביתי על ראש משפחה ללכת בדרך האמונה הקיצונית היא סופית, כוללת ולא רק שאינה ניתנת לשיפור אלא־שבעל אף ההבטחות הפסוקיות אין שום סיכוי למשא ומתן, לקח ותן, ומכילא נשמט הבסיס לפתרון שהוצע על־ידי הפסיכולוג להתגבר על המשבר. ה"ויתור ההדדי", שהוא מיסודו של כל מערכת חיים בזוגיות איננו אפשרי ולפיכך אף איננו קיים במערכת הפאנאטית הדתית. שם – כמו בכל כת מיסטית – הרבי (גורו) הוא הקובע הכל, והכפייה העצמית ללכת בדרך ה"מצוות" והסכר־הפולחן אינה מאפשרת ויתור ולו גם אחד למען חיים בזוגיות עם מי שאינו מאמין כמותם.

לאור העובדה, שלגבי חריג זה הנובע מפאנאטיות דתית של אחד הצדדים – במערכות הפרטיות (זוגות, משפחות) כמו גם במערכות ציבוריות (חברה, עם, מדינה) לא ניתן להגיע לחיים משותפים מתוך כיבוד וויתור הדדיים, חשוב מאוד, שיועצים פסיכולוגיים ילמדו את הנושא על בוריו, ומקרוב, על מנת שיוכלו לסייע למתייעצים. לא פחות מהם ראוי שילמד הנושא – וראוי שספי הנוגעים בדבר ישירות – גם על־ידי מנהיגי המפלגות הלאומיות הציוניות, על מנת שיוכלו לקבל החלטות נבונות בדיכות הארוך הקשה שבין דתיים לחילוניים במדינת ישראל בימים אלה.

ד"ר יעקב הראל
תל־אביב

המסגירים

לפני כ־1950 שנה הוסגר יהודי למות בירושלים. בניגוד לטעות נפוצה יהודה איש קריות לא הסגיר אותו לרומאים, אלא לסנהדרין. בסנהדרין ישבו "יהודים חכמים". היו להם "סיבות טובות" מאוד להסגיר את ישו למות בידי הרומאים. היה חשש רציני שהאיש יהפוך עצמו למשיח שקר... ומאז ועד היום שילם העם היהודי במיליוני קורבנות בעד המעשה הנבזי ההוא. מאז ועד היום מיהודים בפניו את האשמה שהוא עם נבזה וחסר כבוד, המסגיר את בניו למוות.

וכאן אנו מגיעים לפרשת נקש. יהודה איש קריות – הוא כמובן השמאל הישראלי. הסנהדרין – חבורת המשפטנים שקבעו ש"אין מקום לבקש מממשלת צרפת שנקש ירצה את ענשו בישראל". וכאן יצא המרצע מהשק: "דם ערבי לא יהיה הפקר"... אלה הם אותם האנשים שהיו מוכנים לרצוח (כן, לרצוח, בלי מירכאות) את אלוף יצחק מרדכי, ואת אנשי השב"כ בגלל שני מחבלים מאוטובוס 300, שרק כמה שניות הפרידו בינהם ובין פיצוץ האוטובוס על כל נוסעיו... אלה הם "שומרי החוק", הנלחמים למען "צדק אוניברסלי" על פני אדמתו...

כל האנשים האלה לא יוכלו "לרחוץ בנקיון כפיהם" כמו פונטיוס פילאטוס...

עודד כהן
עין־הורד, איחוד

החלקה בחזרה למדרון

על הריבית הרצחנית במשק דובר הרבה. רק לאחרונה החלו להוריד, והירידה רבים, לא די הצורך. והנה... בנק הפועלים בע"מ פתח בהעלאת הריבית למפקידים ולאומי בע"מ, גם בהעלאת ריבית החובה!... וזה כשבראש בנק הפועלים בע"מ הפרופסור א. ברנלס, מי שהיה בעבר ראש אגף התקציבים במשרד האוצר וצובר פרסים בכלכלה וע. סיוון, בעבר מנכ"ל משרד האוצר ואיש בעל רגישות לבעיות חברתיות.

איפה ההסתדרות, שהיא נגד הריבית הרצחנית (הרס החקלאות והתעשיה), נגד האינפלציה, בעד צמיחה וכו'! איפה הראייה הכוללת ולא רק טובת הבנק? וגם לאומי בע"מ, שהוא לאחרונה יותר "בינלאומי", לא יינקה הוא לאמר, "אוצר התיישבות היהודים" כבר שני נגידים, לצורך הגברת הפיקוח... ומה על מוסרות "הממלכה"?

י. שיין
גבעתיים

אנשים • אנשים • אנשים • אנשים • אנשים

דרוזים למען יהודי בריה"מ

נציגי "התנועה הדרוזית הציונית" נפגשו אתמול לפי בקשתם עם נציגי המועצה הציבורית למען יהודי ברית המועצות במשרדם בתל אביב. יו"ר התנועה יוסף נאצר אדיין מדלית אל כרמל ציין בדבריו, כי הם רואים עצמם כתנועה הפועלת גם מחוץ למיגזר הדרוזי ואשר יש לה מחוייבות בכל הנושאים המהדהדים את עם ישראל ובמיוחד בעניין עליית יהודי ברית המועצות, אשר הם רואים בה את אחד האתגרים הציוניים החשובים ביותר. לדעתם, "העם, עם כל גווניו, חייב להתלכד, למען עלית אחינו מברית המועצות".

בפגישה הוחלט כי ב־4 בנובמבר השנה תתקיים עצרת למען יהודי ברית המועצות בדלית אל כרמל, בהשתתפות פעילי עליה ואסירי ציון לשעבר שעלו לא מכבר.

בפגישה נכחו גם השייך זאקי זהזיר מעוספייה, עימאד כאלה מירקה, וג'עבר אבו רוקן מעוספייה.

תקשורת יהודית

תחת הכותרת "התקשורת בעידן האלקטרוני" יערך בירושלים בתחילת החודש הבא הכנס הבינלאומי לתקשורת יהודית בו ישתתפו עשרות עורכי עיתונים וכתבי־עת מהעולם היהודי ברחבי תבל. מושב הפתיחה יתקיים במשכן נשיאי ישראל במעמד נשיא המדינה חיים הרצוג, וראש הממשלה יצחק שמיר, ואילו כל יתר מושבי הכנס יתקיימו במכון ואן־ליר בירושלים. מ"מ ראש הממשלה ושר החוץ שמעון פרס, יכבד בנוכחותו את באי הכנס ביומו השני של הארוע.

עודד בר־מאיר

רהיטים כאמנות

אילנה גור (בתמונה) רואה את עצמה יש־ראלית אף שהיא מחלקת את זמנה בין ביתה שבניו־יורק ובין ביתה היפואי. יש־ראליותה מקבלת היום גושפנקא נוספת: על ההזמנה לפתיחת תע־רוכתה "רהיטי ברזל" במוזיאון ישראל ב־ירושלים מורגש "אמנות ישראל". לפני כשנה זכתה גור בניו יורק בפרס יוקרתי "האוסקר של העיצוב", על אחד מהשולחנות אשר יוצגו בתערוכה במוזאון ישראל.

עליזה הלך

חבורה שכזאת

"ספר זה הוא ביטוי מעט לחבורה אשר כבשה את ארץ ישראל ברגליה", כך כותב יצחק רבין שר הבטחון בפתח הספר "והלכתם בארץ – סיפורה של מחלקת סיירים בפלמ"ח" שיצא בימים אלה לאור ביוזמת אנשי קיבוץ נען וחברי מחלקת סיירי הפלמ"ח. "הסיירת, אומר רבין, היא בית מקדש לרעות ולאחוות לוחמים במלוא מובן המלה וסיפורה של מחלקת הסיירים נועד להצילה משכחה", כל הכבוד לעבודת הנמלים הדקדקנית. שהושקעה בספר זה מקנה לו חשיבות על מדף הספרים".

עודד בר־מאיר

הצייר קלמן שמי (מימין) עם שר החינוך והתרבות יצחק נבון, וסגן ראש עיריית תל־אביב נתן וולוך בפתיחת התערוכה של שמי בהיכל התרבות לרגל חגיגות שלושים שנה להיכל התרבות

ד"ר ליב אולמן

אוניברסיטת חיפה החליטה להעניק לשחקנית הקולנוע ליב אולמן בתמונה את התואר של ד"ר כבוד לפילוסופיה. השחקנית תקבל את התואר בישיבת חבר הנאמנים של האוניברסיטה שייפתח בימים הקרובים. טרם נמסרו לפרסום הנימוקים של הגופים, אשר החליטו על הענקת התואר הדבר נעשה בשל פעילותה הציבורית של ליב אולמן למען ילדי העולם, יהודי ברה"מ ונראה שהופעתה בתפקיד אידה נודל בסרט שהוקדש ל"סירובניקית" המפורסמת תרמה לא מעט להחלטה זו.

יוסף מיכלסקי

מוסד ציוני

בטקס פתיחת שנת הלימודים של חניכי המכללה לביטחון לאומי באוניברסיטת חיפה הסביר הרקטור פרופ' גבי בן־דור שאחד המניעים של האוניברסיטה לחתום את ההסכם עם המכללה ולהפעיל את התוכנית, היה הרצון "לחזק את ההכרה בציבור לזהות הציונית של האוניברסיטה באמצעות קליטת אנשי צבא". כאשר נתבקש הרקטור להסביר מדוע זקוקה האוניברסיטה לחיזוק ההכרה הזאת, הוא לא היסס והשיב "דוגרי": "באוניברסיטה קיים מפגש תרבויות שונות ואנחנו חושבים שזהו דבר טוב הוא משקף את המציאות הישראלית בגבולות הקו הירוק. כתוצאה מהמפגש הזה יצאה מעין תודעה ציבורית שאנחנו אוניברסיטה "ערבית" ונשמעו כבר הגדרות מעליבות כאילו שאנו שלוחה של אוניברסיטה "בירזית". אנחנו גאים על כך שיש לנו מרכיב ערבי באוניברסיטה. אך עם זאת החלטנו להכניס לתודעה, שאוניברסיטת חיפה היא מוסד ציוני. הקשר עם המכללה לביטחון לאומי יסייע לנו בכך".

יוסף מיכלסקי

סיור מוסיקאלי

התזמורת הסימפונית של חיפה, שפתחה השבוע את עונת הקונצרטים החדשה בתכנית מגוונת, הוזמנה לסיור קונצרטים בכמה ערים בצפון איטליה. מנכ"ל התזמורת עינב בן־עמי מסר כי התזמורת תערוך חמישה קונצרטים בערים כרמונה, פררה, רוונה, מודנה, וקרפי, בניצוחו של המנהל האמנותי של התזמורת סטנלי ספרבר. בקונצרט בכרמונה, שייערך במסגרת האירועים לציון 250 שנה למותו של סטרדיבאריוס תופיע הסולנית שירה רבין. שגריר ישראל באיטליה מרדכי דרורי יעניק לקונצרטים את חסותו.

אריאלה ראובני

מינוי

ד"ר צבי מצגר (בתמונה), מרצה בכיר בביולוגיה אוראלית, מונה לראש בית־הספר לרפואת שיניים על־שם מוריס וגבריאלה גולד־שלגר באוניברסיטת תל־אביב. הוא מחליף את פרופ' עמוס בוכנר, שסיים שמונה שנות כהונה בתפקיד. ד"ר מצגר, 40, הוסמך כדוקטור לרפואת שיניים באוניברסיטה העברית בירושלים בשנת 1971. בשנת 1977 קיבל מומחיות באנדודונטיה. הצטרף לסגל אוניברסיטת תל־אביב ב־1973. בשנת 1985 מונה לממלא־מקום ראש בית־הספר. בשנים 1981־1987 עמד בראש הצוות, שתכנן ופיקח על הקמת הבניין החדש של בית־הספר לרפואת שיניים, אשר נחנך באחרונה. ד"ר מצגר חבר בכמה ארגונים מדעיים ומקצועיים, והוא הנשיא־הנבחר של החטיבה הישראלית של האיגוד הבינלאומי למחקר דנטאלי.

סיפורים על פרויד

בוינה מתפרסם בעת הספר "חיי יום יום במשפחת פרויד". כתב אותו העיתונאי המערב גרמני צטלין בירתלם, שקיים ראיונות רבים עם סוכנת הבית לשעבר של פרויד (בתמונה) פאולה פירטל, הספר יאכזב קוראים שיבקשו אישור לטענות שהוש־מעו ע"י פסיכואנליטי־קאים וחוקרים וביניהם קרל יונג, כאילו היתה לפרויד פרשת אהבים עם גיסתו. פירטל, 85, המתגוררת בזלצבורג אומרת על החולים של פרויד: "הם באו לבית כשהם במצב של דפרסיה ויצאו מדוכאים כפי שנכנסו" וכן ש"הנשים כולן היו מאוהבות בו". פירטל, נוצריה שעזבה את אוסטריה כדי לעזור למשפחת פרויד שנמלטה משם להשתקע בבריטניה, הרכיבה שם מחדש את הספרייה של פרויד ואת אוסף העתיקות שלו.

המדור נערך ע"י אורה אריבקי

שחמט

טעויות נדירות

מאת אהרן איסרס

בעת האחרונה חזינו בטעויות נדירות של רבי־אמנים מצמרת השחמט העולמי.

אלוף העולם בשחמט, גארי קספרוב, המתמודד על תואר האליפות עם אנטולי קרפוב נוצח על־ידי הטוען לכתר, במשחק השני בינהם, לאחר ששכח ללחוץ על שעונו, וכתוצאה מכך הפסיד זמן יקר שחסר לו מאוד בסיום המשחק.

לבן: גארי קספרוב שחור: אנטולי קרפוב

פתיחה אנגלית

1. ג4 פו6 2. פג3 ה5 3. פו3 פג6 4. ז3 רב4 5. רז2 0–0 6. 0–0 ה4 7. פז5 רג3 8. בג3 צה8 9. ו3 הו3! (קספרוב בחר בפתיחה שאינה מקובלת במשחקיו. אולם קרפוב לא הופתע ומקריב רגלי במטרה לשבש את פיתוח הכלים של הלבן) 10. ד3 (קספרוב חשב 78(!) דקות על מסע זה, ולבסוף בחר לדחות את ההקרבה) 10... רב4 11. מהב3 פא5 12. מהא3 ג6 13. בג5 14. ג4 פו6 15. צב1 מהג7 16. רב2 רז4 17. ג4 דג4 18. רה6 19. פה4 מז7 20. רג4 צאד8 21. צב3 פד4 22. צה3 מהג4 (על 22...פג2 יבוא 23. מהג3 עם האיום פו6) 23. מה1 פו5 24. צד3 רה2 25. צד8 צד8 26. צה1

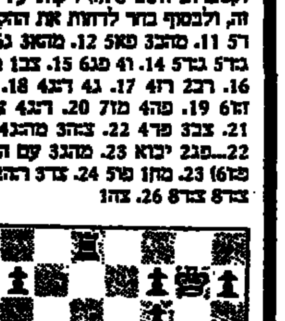

(בעמדה זו שכח הלבן ללחוץ על שעונו. קרפוב ניצל זאת עד תום, הירבה במחשבה על חשבון זמנו של קספרוב, ולבסוף השאיר לו דקה אחת להשלים 14 מסעים) צה8 27. מהא5 ב5 28. פרד מהד3 29. פב3 רז3! 30. רז3 (כמובן שלא 30. צה8?! בגלל 30...מהז3+ 31. מז1 צה1+ 32. מה1 פה3 ולבן נכנע ואין למנוע מט).

במשחק זה התגלו הזידודים באופיים של שני המתמודדים. בתחילת המשחק איחר קרפוב, אך קספרוב גילה אבירות והמתין ליריבו, אף־על־פי שהשופט הפעיל את שעונו. כאמור במהלך המשחק לא גמל לו קרפוב על התנהגות אצילית זו.

טעות נדירה נוספת אירעה לרב־אמן ויקטור קורצ'נוי. בסיבוב התשיעי בתחרות הגדולה של בריסל (S.W.I.F.T.2), התמודד קורצ'נוי בלבן עם קרפוב. גם במשחק זה נהנה קרפוב מהמזל.

גמביט המלכה

1. ד4 פו6 2. ג4 ה6 3. פו3 ד5 4. פג3 רה7 5. רג4 0–0 (קרב מעניין התפתח במשחק בין הרסים יוסופוב – סוקוסוב, מינסק 1987. 5. רג4 ה6 6. ה4 ...) 6. ה3 [illegible] 9. 0–0–0 ... 10. ... 11. הו7

צז8 12. פד4 רג3 13. בג3 מהא5 14. פג6 מהג3+ (14...מהא4 15. צד8א) 15. מב1 בג6 16. מהג6+ מהז7 17. מהד6+?! (17. מהא8 מוביל לשח נצחי) 18. מו6 צג1 19. מהה5 מהה5+ 20. מהה5 רג4 21. רב7 ז3 22. צז7 צזה1+ 23. מו6 רב3 24. ז4 צג7 25. הז3! צבב7 26. הז2 צז1 צזה8 27. ראא4 צזח2 28. מג2 צז4 29. רה8 צח1 30. צבב1 מה7! 31. רב5 צבב4 32. צבב4 צח1 33. צז4 צא1 ויתרון לשחור) ג5 6. רג4 א6 7. רג5 מהד1+ 8. מד1 רג5 9. רד3 פבד7 10. בב3 ג6! (10...בב5?! 11. א4 באא4 12. פא4 רה7 13. ראא3 ועדיפות קלה ללבן) 11. רב2 רב7 12. מהה2 מהה7 13. א3 צזק8 14. צאג1 רד6 15. ב4 ב5 16. צזד1 צג7 17. פב1 צאג8 18. צבג7 צבג7 19. פבד2 (19. צג1? צג1 20. הג1- ה5! ועדיפות מסוימת לשחור) ז6 20. צג1 צג1 21. רג1 ה5 22. ה4 פב6 23. רב2 פה5! 24. רה5 (על 24. ז3 יבוא 24...ו6 עם התוכנית רג8 ולאחריה רה6 או רז4) רה5 25. פה5 ו6! 26. פז3 פו4+ 27. מה3 פז2+ 28. מד4 פו4 29. רג2 מד6 30. מה3 ז5!? (עדיף 30... פז2+ 31. מד4 פד7) 31. ה5! וה5 32. פז5

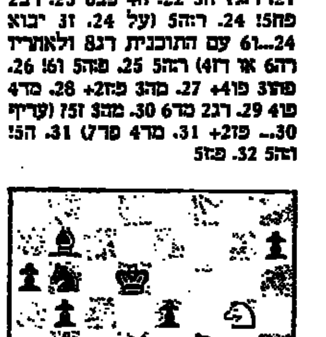

32... מה7! (32... פבד5+ מביא לתוכנית מוסעית 33. כו3 פבב4+?? 34. פוה4+) 33. רח7 פבד5+ 34. כו3 פבב4+ 35. רה4 פבד5 36. פבב3 רג6 37. ח4 רה8 38. רד5! פד5 39. פג5 א5 40. כה4 פבב6 41. מה5 פבב4+ 42. מו5 פא3 43. פוה4 בב2 44. פו6! פד4+ 45. מה4 מו6 46. כד4 מה7 47. פבב3 א4.

בעמדה זו נגע קורצ'נוי במלכו והפסיד מיד (48. פג1 ותיקו).

תחרות לזכר הבנים

תחרות השחמט המסורתית לזכר הבנים שנפלו במערכות ישראל תיערך בפעם ה־19 בקיבוץ עמיר בתאריכים: 13.11–14.11.87

ברחבי הארץ

★ קבוצת הפועל תל־אביב ניצחה בדרבי את ביכורי העיתים בתוצאה 9½ : 2½, במפגש הכנה למשחקי הליגה. בלוחות הראשונים הושגו התוצאות הבאות: סווידלר – קנגובסקי ½ : ½, גלפר – אבני 0:1, ברוק–אפק 0:1, אלתרמן – מ. שרנצל ½ : ½, פיסמני – פרסיץ 0:1.

★ קבוצת נוער הפועל הרצליה ניצחה את נבחרת הנוער של ההתיישבות העובדת בתוצאה 8:10 (9 לוחות בסיבוב כפול), במפעל שאורגן בפעם הראשונה. השחקן המצטיין היה של הימשביץ מהרצליה שניצח בשני המפגשים.

· בתחרות הילדים השתתפו 50 שחקנים ב־5 סיבובים "שוויצריים". ניצחו במשותף דרור להב (ניר עם) ובועז סיטרין (געש) עם מלוא הנקודות.

ניהלו את שני האירועים: עודי בר־שלום, הראל אליוסף, שלמה קנולשטיין ואריה קוצר.

אליפות ת"א הפתוחה

לפני כשבועיים נפתחה במועדון הפועל תל־אביב בבית תבורי אליפות תל־אביב הפתוחה בהשתתפות כ־130 שחקנים ושחקניות.

בתחרות המרתקת נוטלים חלק בין־היתר: רבי־האמנים יהודה גרינפלד ולדימיר ליברזון, האמנים הבינלאומיים נתן בירנבוים, אליהו שוידלר, סמעה כגן ואילן כנור.

רב־האמן יאיר קריידמן, כמחאה נגד אחד ממארגני התחרות אשר מיאן לשחרר שחקן מהפועל לקבוצתו של קריידמן – אס"א תל־אביב, פרש מההתחרות לאחר שהוגרל יריבו. בנוסף לכך, ניסה לגרור אחריו את יתר השחקנים הבכירים, ואף להחרים בעתיד כל אירוע שיאורגן על־ידי הפועל. את התשובה המוחצת ביותר קיבל מהשחקנים שסירבו להצטרף לפרישה. אין ספק, כי עירבוב בין נושאים מינו אינו במקומו, ובוודאי כשמלאכת האירגון נעשית למען השחקנים.

הפתעה גדולה נפלה כבר בסיבוב הראשון של התחרות, כשיו"ר הועדה המקצועית של האיגוד מ.ל. יחזקאל קלביצקי ניצח את האמן הבינלאומי שמעון כגן (שחור).

הגנה סיציליאנית

1. ה4 ג5 2. פג3 פג6 3. ז3 ז6 4. רז2 רז7 5. פזה2 ד6 6. 0–0 ה6 7. ד3 פזה7 8. רה3 פד4 9. מהד2 צבב8 10. פד1 0–0 11. ג3 פגה2+ 12. מהה2 ה5 13. מהד2 ב5 14. ג4 ב5? 15. רזה6 בג4 16. דג4 פב6 17. רז7 מז7 18. פג3 פד4 19. פג3 רה6 20. בג3 מהא5 21. ז5 ?? (21. צאג1) 22. מהגג3? (עדיף תחילה 21... דג4) 22. מהגג3 פה2+ 23. מז2 פגג3 24. רה6 רה6+ 25. מה3 צב1 26. צב1 (26... 5ד בביל את הפרש הלכוד, אך הלבן מחזיר את הרגלי, ומקבל עדיפות) 27. רז2 צא5 28. רה1! צא4

29. מרב פא2 30. צא2 צאב 31. צבב ח5 32. מג3 ח4 33. ח3ז צז8 34. מבב צה3 35. צג2 צה3+ 36. מא4 צד3 37. מבב צד5 38. ד4 ז5 39. מגב?! (39. רח3) 41 40. מד7 מז6 41. מה6 מז5.

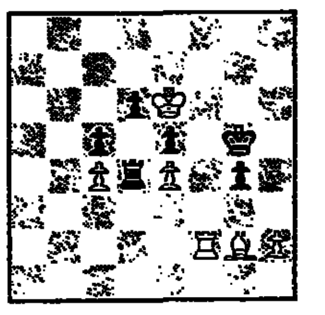

42. רד1 (המסע הסודי) מח4 43. צה4 (43... צד1 44. צה4+) 44. מד6 צה1 45. מג5 ה4 46. מג3 ה2 47. צח8 ה2 48. הח2 צח2 49. צח8+ 50. מה5 צה2 51. צד6+ צה2 52. מג6 מה5 53. צה4 54. צה2 צה2 55. מג7 ז3 56. ז5 צה3 57. מד6 ג6 58. מד6 צהו 59. מג8 מה7 60. ג7 ז7 (עדיף 60... צבב, אך גם כך השחור אבוד) 61. צב1 והשחור נכנע.

במוקד הסיבוב השני שייערך מחרתיים יתמודד האמן יצחק בן־מנחם נגד רב־האמן יהודה גרינפלד.

ניצחון ישראלי בלוכסמבורג

רב־האמן לב גוטמן ניצח באליפות הפתוחה של לוכסמבורג (88 משתתפים) בצברו 7 נק' ב־9 משחקים, והקדימו את הא.ב.ל. אליהו סווידלר, אלפרד קרסק (רומניה), איוון האוזנר (צ'כוסלובקיה) וא.פ. אדריאס הוס (שוויץ – השתתף בפסטיבל רמת־השרון) ודניאל פרגריכם (בלגיה) 6½ נק' כ"א.

את הפסדו היחיד בתחרות נחל גוטמן נגד האנגלי פיליפ רוסיטר (לבן).

ההודית של המלך

1. ד4 פו6 2. ג4 ז6 3. פג3 רז7 4. ה4 ד6 5. פו3 0–0 6. רה2 ה5 7. 0–0 פג6 8. רה3 רז4 9. ד5 פה7 10. 0–0 פד7 11. רב3 ג6 12. פבד3 ז5 13. צג1 ... 14. הה6 הה6 15. רד4 פח8 (15... ו5! 16. ...) 16. רג4 ... 17. פו4+ צז7 18. הז7 ... 19. צה1 מהה6 20. מהב3 רה8 21. ...

ציון שני לאמן בינלאומי לרונן לב

אלוף הנוער של ישראל, רונן לב, זכה בציון שני לתואר אמן בינלאומי, בתחרות הבינלאומית שנתקיימה סלטום ברמת השרון. לב צבר 7 נק' ב־11 וחילק את המקום השני יחד עם רב־האמן יאיר קריידמן.

בבכורה זכה אלוף הארץ נתן בירנבוים שצבר 9 נק'.

סקירה רחבה על הפסטיבל נביא במדורנו הבא.

אחרי נקאסונה

(המשך מעמ' 7)

במאה ה־21: יפאן היתה כבר מעצמה כזו במחצית הראשונה של המאה הזאת. אחרי שהוטלו פצצות אטום על הירושימה ונגסקי ואחרי שיפאן הובסה על־ידי ארה"ב במלחמת־העולם השניה, היא שינתה כיוון והתרכזה בקידום כלכלתה, עד שהיתה בעשור זה למעצמה הכלכלית השניה בעולם. ההשערות שראש ממשלתה הפורש נקאסונה יחולל שינוי ויגדיל שוב את משקלה הפוליטי והצבאי לא נתאמתו. נקאסונה העלה אמנם, בכוח אישיותו, את קרנה של יפאן בפסגות של שבע המעצמות המפותחות של המערב, הגדיל את תקציב הבטחון מעל לאחוז אחד מהתל"ג, שנחשב זמן רב לגבול מקודש, ואף עורר את ביקורתם של החוגים הליבראליים בעקבות ביקורו בהיכל השינטו – מועלה בו גם זכרם של מנהיגי יפאן במלחמת־העולם השניה, שנידונו למוות כפושעי מלחמה – אך בעיקרו של דבר לא השתנה הרבה הפער בין הכוח הכלכלי העצום של יפאן לבין משקלה הפוליטי והצבאי הצנוע. כנגד זה הצליח נקאסונה לשפר שוב את המצב הכלכלי של יפאן לאחר קשיים מסויימים בשנים האחרונות. הצמיחה הכלכלית תגיע כנראה השנה ל־3.5%: האבטלה הצטמצמה לפי האומדנים הרשמיים ל־2.7% ולפי האומדנים הריאליים – ל־5%. במאמץ לאזן בהדרגה את עודף היצוא הענקי בסך מאה מיליארד דולר (ארבעים מיליארד דולר בסחר עם ארה"ב בלבד) גדל בשנה האחרונה היבוא ליפאן ב־20% בעוד שגידול היצוא הסתכם ב־4% בלבד.

מאזן הישגים כמו זה של נקאסונה היה מקנה לו, בכל משטר דמוקראטי פארלמנטרי, סיכויים לתקופת כהונה מעל לחמש שנים, שאותן השלים זה עתה. אולם על־פי הכללים הנהוגים במסגרת המפלגה הליבראלית־דמוקראטית השמרנית, השלטת ביפאן, גם חמש שנים אלה היו רבות מדי. למעשה הוא כבר זכה להארכה מעל לתקופת כהונה מקובלת של שנתיים. ההגמוניה הממושכת של המפלגה השלטת היא בלתי־מעורערת, וכל ההחלטות לגבי ראשות הממשלה מתקבלות בסיעתה לאחר התמקחות בין הקבוצות המתחרות. לפני כמה שנים נראה היה שהיא תאבד את הרוב המוחלט, אך הערכות אלה הופרכו לאחר שהאופוזיציה של השמאל הפרכה נחלשה בשתי הבחירות האחרונות.

שלושת המועמדים המתחרים על ירושת נקאסונה – טקשיטה בן ה־63, אבה בן ה־63 ומיאזאווה בן ה־68 אינם נבדלים הרבה זה מזה באוריינטציה הפוליטית שלהם: שלושתם פחות "אקטיביסטים" מראש הממשלה היוצא ונראה שיפאנים רבים אינם מצטערים על כך. הבעיות העיקריות שיצטרכו להתמודד אתן יהיו בתחום הכלכלי: כיצד להפיג את רוגזם של האמריקאים נוכח חוסר האיזון ביחסים הכלכליים בין שני הענקים הללו ונוכח התגברות הכלי־תרות הפרוטקציוניסטיים בקונגרס האמריקאי: כיצד להקטין בטווח הארוך את תלותה של יפאן ביצואה התעשייתי וכיצד להתמודד עם התביעה הבינלאומית הגוברת שיפאן תנצל את היתרות העצומות המצטברות במאזן המסחרי שלה לקידום הצמיחה הכלכלית בארצות המשוועות לסיוע.

היחסים בין שתי המעצמות האסיאתיות קורקטיים למדי, בהתחשב בזכרונות המלחמה, העקובה מדם, שנמשכה ביניהן מ־1937 עד 1945. האין להניח שחילופי האישים בפקין ובטוקיו ישנו את הדבר. יפאן מוסיפה להיות שותפת הסחר הראשונה במעלה של שכנתה־יריבתה סין. השינויים בפקין לא ישפיעו, כנראה, גם על מדיניותה של סין כלפי הגורמים האחרים בזירה הבינלאומית. היא תוסיף לחתור לשיפור הדרגתי הדדי של יחסיה עם מוסקווה, בלי לוותר על הקשרים שקשרה מאז ניקסון וקיסינג'ר עם ארה"ב. נוסף על כך תמשיך לגלות נוכחות בעולם השלישי. העניין שיש לגורבאצ'וב בשיפור היחסים עם סין אינו נוגד גם את עניינו בשיפור מקביל של יחסי ברה"מ עם יפאן, אף כי מאמציו בכיוון זה עוד לא הוכתרו בהצלחה. על־אף היחסים הדו־משמעיים השוררים בין יפאן לארה"ב מאז אמצע המאה שעברה ועל־אף התחרות הכלכלית ביניהן, תוסיף יפאן בעתיד הנראה לעין להיות בעלת־ברית פוליטית וגם צבאית איתנה של המערב. כל התחזיות כאילו עלולה יפאן, בגלל הבעיות הכלכליות, ליהפך שוב לידידה עיקרית של ארה"ב, בשעה שזו מתקרבת לברה"מ, הן בגדר עתידנות מפוקפקת באה.

עיריית חיפה –
משרד מהנדס העיר
הועדה המקומית לתכנון ולבניה
העיר חיפה
רחוב ביאליק 3, חיפה
טלפון מספר – 04-640775
הודעה על־פי סעיף 149, לחוק התכנון והבניה תשכ"ה – 1965. ניתנת בזה הודעה כי הוגשה בקשה על־ידי:
שיכון עובדים בע"מ – לאיחוד חלקה 103 ו־104 בגוש 10802, שכונת נורים,
בסטיה בתוכנית חפ/1403, המראה אותם בשני מבנים בניה נפרדים.
אפשר לעיין בבקשה במחלקה לתכנון עיר, בבנין העיריה, רחוב ביאליק 3, חיפה, בימים: א', ג', ה', בין השעות: 08.00–11.30.
המעונין להגיש התנגדות לבקשה, ימציאה לפי הכתובת דלעיל, תוך שבועיים מיום פרסום הבקשה.
איתמר יעבץ
מהנדס העיר

לפני 60 שנה

"ציר איסט" על ההנה"צ החדשה

בגליון האחרון של השבועון "ציר איסט אנד איג'ואיזה" הופיעה, בפרק א"י, רשימה על ההנה"צ החדשה וזה לשונה בין השאר: עד עכשו היתה ההנה"צ בא"י גוף "דמוקראטי" שהיה גדול דיו להכיל בא כח אחד או יותר כמעט מכל מפלגה ואינטרס בתנועה הציונית. באופן כזה היתה התחשבות ברגישות הכל. והנה עתה יחול בזה שנוי. במקום איזה 15 באי כח הקים הקונגרס הציוני הט"ו אכסקוטיבה המורכבת מקולונל קיש, מר הארי סאקר וגב' הנרייטה סולד, אשר איש מהם אינו כפוף לאיזו נאמנות מפלגתית בעוד שכל השלושה הם "דוברי אנגלית" במקורם. הטמפראמנט המזרח־אירופי סולק לפי שעה, מן ההנהגה.

מות יהודי אנטישמי

במעון קיץ סמוך לגראץ מת הסופר, המוסיקאי והמספר הגרמני ארטור טרביטש, יהודי שנתפס לאיבת ישראל. פרסם חבורים "מדעיים" נגד "רוח היהודות" התפלמס בחריפות עם הסופר הגרמני הידוע וסרמאן וגער בו על היודופיליה.

דבר

לפני 40 שנה

מזימות חדשות נגד ההעפלה

לונדון. מיניסטריון החוץ הבריטי נוקט אמצעים רחופים למנוע את ההעפלה. פאנאמה נתבקשה לאסור על שתי אניות העוגנות עתה בקונסטאנצה להניף את הדגל הפאנאמי. ציר פאנאמה בלונדון טלגרף לממשלתו והציע לבטל את נתינותן של האניות "פאן קריסנט" ו"פאן יורק". בעלת האניות היא החברה "ניו יורק קומפני", שלה היתה שייכת גם האניה "יציאת אירופה תש"ז". מחכים בימים הקרובים להפלגת האניות מנמל בים השחור ובהן 16 אלף מעפילים.

הסוכנות השלימה בהצלחה את רכישת הקולות

לייק סאכסס. פעולת הנהלת הסוכנות היהודית נכנסת לשלב חדש, לאחר שכבר השלמו בהצלחה השתדלויותיה לרכישת הקולות של המשלחות לטובת הדו"ח של ועדת האו"ם לא"י. את הנאום העיקרי בועדה ישא מ. שרתוק ואחריו ימסור ח. וייצמן את גילוי הדעת המסיים את הצד היהודי.

مكزامن الأصل

דירות

וילות ובתים

קבוצת קציני חיל האויר מתארגנת לבניית שכונת וילות בנן־יבנה, בדבר פרטים: 08-536474 בע־רב לאבי (30215)

בפ"ה בפרדס־נים קוטג' יוקרתי +משפחה 5 חדרים שיזה 03-906132 03-9234603 (29811) 03-9224503

בסביון להשכרה וילה חדשה ומסודרת בלעדי לי"סנטר" 03-346441 (25079)

קוטג'ים, מתאורים בקר־און גוריהקווה הגוף 351425 (27994)

בזכרון יעקב קוטג' 052-70669 (27595)

בהרצליה פיתוח, בית מ־פואר, בבניה, מיקום מ־עולה. 300 במ"ר, 450 קרקע, מהבעלים 052-570413 (12853) 052-575720

למכירה בהרצליה־פי־תוח וילה מפוארת +בריכה 052-570970 (14199)

מגרשים / מגורים

ליזוק"ב לבניה ב"בית קומות 2 קוטג'ים 5+ חדרים, דרך על הגג, מרדא־13, בתים, אפשרות ה־(30100)

דירות למכירה

ת"א־יפו

דירות למכירה 4 חדרים ויותר

ברמת־אביב ג' 5 אקסקלוסיביים מ"136,500 ב" תוספת מע"מ אפשרות לתשלומים נוחים "ישקו" "ISCO" 03-426293-4-5-6 (29283)

בגבעתיים: דירות גן אקסקלוסיביות 165 מ"ר, 135 03-256183 (10830) 03-216894

בגמל דיזנגוף ק"24 ד־רה ישנה משופצת עם כל השיכלולים, גג מש־פים ובריכה 03-281145-6 (22680)

בצפון ת"א דירות אחרונות 40 במ"ר (11690) 03-7552803

דירות למכירה 3-3½ חדרים

דירות למכירה 2-2½ חדרים

דירות למכירה 1-1½ חדרים

דירות למכירה 4 חדרים ויותר

רן

דירות בשכ"ח

דירות למכירה 2-2½ חדרים

דירות למכירה 3-3½ חדרים

דירות למכירה 1-1½ חדרים

דירות

חולון - בת־ים

דירות מרוהטות

דירות גג

דירות בשרשנות

ביקוש דירות

דירה 40 מ"ר+ טלפון ב־קומת קרקע או מרתף ל־3 חודשים +אופציה (11574) 03-267903

עסקים

אולמות

חנויות

חוק הזדמנות שווה בתעסוקה תשמ"א 1981 — לפי חוק זה אסור לסרב לקבל אדם לעבודה מחמת מינו או מחמת היותו נשוי או הורה, אלא אם אופיו או מהותו של התפקיד מונעים קבלתו של בן אחד המינים לעבודה הנדונה. המפרסמים מתבקשים להקפיד על כך.

משרדים

מבני תעשיה

בחולון, ראשל"צ ובת"ים 500־3,000 מ"ר. "נ.ת.מ נכסים" (29666) 03-372169

מגרשים

למשקיעים דרושים מגר־שים בכסף /קומבינציה בראשל"צ ת"א "סיון נכסים והשקעות" (29638) 03-941352

בן־יבנה במרכז לבניה מיידית לוילות, 17,200 דולר +מע"מ, 2000 במ־זומן והיתרה במשכנתא, במשרד: 08-574335 בערב: 08-574823 (27588) 08-574567

הצעות עבודה

לבורנטית תעשייתית לעבודה מיידית קבועה "א.ב.א" 03-282487 (10998)

מלגזנים מנוסים בעלי תעודת הסמכה לעבודה מיידית תנאים טובים 03-221214 "חבר" (10770)

מכונאים ימיים לאחזקה במפעל באזור נתניה 03-221214 "חבר" (10763)

מכונאי מטוסים לאחזקה במפעלים תעשייתים 03-221214 "חבר" (10757)

מזכירה דו' לשונית מבר סת +הדפסה במעבד תמלילים I.B.M וורד־מיל לעבודה מיידית למשרה מלאה לחודשי־ים ימים. תנאים טובים. "חבר" בן־יהודה 180 ת"א 03-221214 (10651)

מלחימים ות' מחוו־טים ות' מנוסים/ות, רצוי ידע ב־WIRE UP למפעלי אלקטרוניקה בת"א, חולון ופ"ת. (תנ־אים טובים) 03-286111 (9525)

עובדי ות ייצור למפעלי תעשיה, רצוי יוצאי צה"ל+ רשיון נהיגה, אפשרי במשמרות, לפ"ת, בני־ברק, בת־ים וראשל"צ. 03-286111 (9520)

למפעל להיטים דפוס מק־צועי לניהול מרפדיה, נג־רים מקצועיים ובלתי מקצועיים לעץ מסיבי, מוסמאי, 03-810516 ב־בית (3723) 03-312175

לחברה בשרותי ב"א אשת מכירות דינמית והרוצה יכולת ניהול מ"מ +רכב 03-659457 (80)

מלחימה ממשה לכבלים וקונקטורים חצי יום בת"א 03-660148 (19984)

פקידים/ות

עובדי מחשב

קלדנית מסוף מנוסה, לעבודה מיידית, מגוס־בת, באיזור הרצליה. "מנפאואר" בן־יהודה 12 ת"א, א'־ה' 14.00־08.00 03-298877 (10666)

למשרד עו"ד כתבנית עיברית רצוי גם אנגלית במעבד תמלילים וורד־מיל בעלת נסיון לעבודה מ־19:00־15:00 03-280910, 03-285669, להתקשר 03-291634 עד 14:00 (10678)

דרושה פקידה אחרי צבא, רצוי בעלת נסיון בעבודה משרדית ומחש־ב ורשיון על קטנוע או רכב (9577) 03-810312

מזכירה, מנהלת משרד עיברית־ אנגלית מעבד תמלילים לחברה גדולה בהרצליה או ת"א (תנ־אים טובים) (9489) 03-286111

פקידה קלדנית מנוסה לעבודה אחה"צ בת"א (9485) 03-286111

כתבנית גרמנית־ אנגלית (גרמנית שפת אם) לחב־רה גדולה בת"א (תנאים טובים) 03-286111 (9483)

עוזרות ומטפלות

טבחים - קונדיטורים

גזירה/תפירה

למטקס דרושה מודליס־טית בעלת נסיון למחל־קת הלבשה. גזרן בעל נסיון. תנאים מצויינים. (11568) 03-337725

למטקס "מלה" דרושות תופרות מקצועיות כל התנאים הסוציאליים, הסעה מאורגנת מרמלה לוד צהרון לילדי עובדות המפעל 08-246290 (11044)

למטקס בני־ברק דרו־שות תופרות מקצועיות 5 ימי עבודה הסעה מ־אורנות 03-706342 (11036) 03-706158

הנהלת חשבונות

טכנאים/ הנדסאים

(המשך לוח בעמ' 11)

מכזמן الاجل

هكذا من الاحل

דבר פתוח

בבחירות את כל מה שיש – לניצחון

(מכתב גלוי למזכ"ל העבודה)

מאת ח"כ פרופ' שבח וייס

הבחירות יתקיימו בשנה הקרובה, בכך אין ספק, בין אם במועדן – נובמבר 1988 – ובין אם לפני כן. את השנה הזאת יש עלינו להקדיש לבחירות ואת הניצחון בהן להציב כיעד מרכזי. עלינו לעשות מאבק עליון להשיג תמיכה עממית רחבה, שבלעדיה נתקשה לכונן ממשלה שתוציא אותנו מן המבוי הבדיוני הסתום ותפסיק את הקיפאון שנכפה עלינו בתוקף "התיקו הפרלמנטרי".

שיטת הבחירות הפנימיות החדשה, אשר באה לתת ביטוי אירגוני מוחשי לתהליך הדמוקרטיזציה במפלגתנו, טומנת בחובה יתרונות רבים, אך לה גם עקבי אכילס: נשקפת סכנה שכל מרצה של האקטיבה המפלגתית יופנה פנימה, במגמה להגביר את סיכויי עשרות המועמדים הפוטנציאליים להיבחר על פי השיטה החדשה. אם כך יהיה, יופנה כל המאבק ההסברתי אל מאות חברי מועצות הסניפים המחוזות ואלף ומאתיים חברי מרכז המפלגה. הכל יעסקו בשיכנוע המשוכנעים, יכרתו בריתות, יכוננו קואליציות פנימיות, ישבו במאות פגישות הידברות בין מחוזית וסקטוריאלית, יופיעו בין חברי הסניפים, יערכו ועידות־זוטא, ישזרו חוטי קשר בין קבוצתיים, ויתפרו את מחלפותיהם לכנסת הבאה. מנהיגינו וראשי תנועתנו יהיו עסוקים בסידור המערכות האישי כדי כך, שיתקשו להתפנות לעניין העיקרי: הרחבת התמיכה במפלגת העבודה בקרב הבוחרים.

לא פעם בהמלא ליבי קינאה במפלגות כמו מפ"ם, התחיה או רצ, אשר כל מרצן מופנה להפצת רעיונותיהן בציבור הרחב. ראשי מפלגות אלה תרים את הארץ, מופיעים בבתי ספר, בערבי ראיונות, באספות עם, במועדונים, בסימפוזיונים ובמקומות עבודה – ובמבצרים לבבות של רבבות אזרחים.

בין 1984 (הבחירות לכנסת הי"א) ל־1988 (הבחירות לכנסת הי"ב) התגבש ציבור מצביעים חדש. כל מי שהיו בני 14 ב־1984, יוכלו ב־1988 להשתתף, לראשונה בחייהם, בבחירות לכנסת. זה מאגר של יותר ממאתיים אלף מצביעים צעירים. ציבור חדש זה, העשוי לשנות את כל המפה הפוליטית, הוא האתגר הפוליטי הגדול של כל המפלגות. יתר על כן, דווקא מפלגת העבודה חייבת להתמכר למערכה על נפשם, כי הרי מן המפורסמות הוא כי ציבור הוותיקים, אשר בחלקם הגדול הם נאמני תנועת העבודה, הולך וקטן ויש למלא את שורותינו בדור חדש – הדור הצעיר. המצביעים הצעירים נוכנים לשמוע בלב פתוח את דוברי המפלגות המחזרים אחריהם בבתי הספר התיכוניים העיוניים והמקצועיים. גם המנהלים והמחנכים פותחים את שערי מוסדות החינוך לדוברי המפלגות ומאפשרים להם להרצות במפגשים ההסברתיים שנועדו לכך. ראשי התחיה, רצ ומפ"ם סובבים במלכודות אלה ובכשרון רב עושים נפשות לרעיונותיהם–מפלגותיהם. גם כמה וכמה דוברים מובהקים של הליכוד אינם מדירים רגליהם מן הבמות האלה. יתר על כן, נטיית המחנכים היא לזמן לדיונים כאלה את הקצוות, את ההולך הרדיקאלי ואת הבעל ומעבר המשיחי. לכן, כל עוד הדבר תלוי ברצונם הם בלבד, יש יתרון לצבדים של שמאל־ימין.

אך הבעיה העיקרית בתמקדת בחוסר הנטיה של דוברי מפלגת העבודה לבזבז אנרגיה להופעה ציבורית כאיתן מביבות פרוה בציבור הפנים מפלגתי. הם מעדיפים הופעה בפני מועצת סניף על הופעה בבית ספר. הם יעבירו הופעה במועצת כחה וידחו הופעה במועדון 'בני ברית', 'רוטרי' או 'בית הלל'. הם מעוניינים בפגישה עם חברי מרכז ולא עם חניכי תנועת נוער. הם מבקשים לשוחח עם ראשי קבוצות במפלגה, אשר לדידם נחשבים לקבלני קולות של חברי המרכז, ואין להם עניין לבטל זמן על סיור במקומות עבודה.

כאשר נהגה מפלגתנו לפרסם ב'דבר', אחת לשבועיים, לוח הופעות של ראשי המפלגה בפעולות הסברה, ניתן היה בנקל לזהות אותם עשרות השרים וחברי הכנסת שהקדישו זמנם ומרצם לעבודת שטח ואגב כך הסתבר, שמאות פעילים אחרים לא נוטלים חלק במאמץ הזה. על כן, בלחץ כרבני השטח, הופסק פירסום המודעות. במקום לפרסם שבוע בשבוע לוח שכזה על מנת לדרבן את האקטיבה לעסוק במלאכת ההסברה והחינוך התנועתי, ניתן פרס למשתמטים. הכל.

למפלגת העבודה מאגר של מאות מסבירים בעלי פוטנציאל טוב מאוד: שרים, חברי כנסת, חברי הוועדה המרכזת, ראשי רשויות מקומיות, מזכירי מועצות פועלים, ראשי ההנהגה הציונית, מרצים באוניברסיטאות, ראשי התנועה בעבר אשר היו שמחים להשתלב בפעולות החינוך התנועתי ואם ייקראו לדגל יעשו זאת בכישרון ובמרץ, ראשי קהל, סופרים ואמנים. לרשות מפלגת העבודה עומד אגף אירגון מצוין, אגף הסברה פעיל ונמרץ – והטוב שבאגפי ההסברה בישראל.

על מזכ"ל המפלגה לשכנע את מאות ראשי תנועתנו במרכז ובפריפריה כי עם כל החשיבות של הכשרת לבבות חברי המרכז לקראת הבחירות הפנימיות, חשוב עוד יותר לנצח בבחירות הכלליות וכי ללא אמון העם אין טעם רב באמון חברי המרכז. אם כל אחד מ־300־400 חברי האקטיבה של המפלגה ותומכיה, מקרב אלה המסוגלים להופיע לפני הציבור ולשאת את דבר המפלגה, יטיל על עצמו שלוש הופעות לחודש, אפשר יהיה לקיים כ־1000 פעולות הסברה בחודש, וכ־12,000 פעולות שכאלה עד למועד הבחירות לכנסת הי"ב. זה המאמץ המינימלי שניתן לתבוע מיקירי התנועה. אין בכך כל קושי. אני ושכמותי, נוהגים להקדיש לעבודת ההסברה בין 15 ל־25 הופעות בחודש ומנסיוננו נוכל להצביע על התועלת הרבה הטמונה בהתייצבות פנים אל פנים בפני הציבור הרחב. הניצחון בקלפי החיצונית חשוב מן הניצחון בקלפי הפנימית. לא יתכן שרק חלק קטן של ראשי קהל אחראים ישאו לבדם בעול ההסברה והאחרים יקדישו את כל מרצם לפוליטיקה של פנים אל פנים בפרוזדורי התנועה, על מנת לקדם את מכירת עצמם כמועמדים לכנסת. זה לא הוגן, לא חברי, מזיק ויפגע בנו קשות במערכת הבחירות הבאה – מערכת חשובה וגורלית, לעם, למדינה ולמפלגה.

על מזכיר המפלגה לשקול אפשרות של הקדמת הבחירות הפנימיות לאביב הקרוב, על מנת שכל התנועה תוכל להתפנות, אחרי שידור המערכות הפנימי למלאכה העיקרית בקרב העם. או לחלופין, לתבוע מכל מי שמסוגל לכך, לקיים כך וכך פעולות הסברה־חיצוניות בקרב הציבור הרחב ובעיקר בקרב הצעירים ולדאוג לכך שהדבר יפורסם ברבים, כאותיות קידוש לבנה, כדי שחברי המרכז, בבואם לבחור את שליחיהם לכנסת, יידעו בברור מי ומי ראה לנגד עיניו את אינטרס תנועתו ומי שקוע כלו בקידום עצמו. אין לי ספק שחברי המרכז יידעו לגמול לשלוחיהם על־פי אמות מידה של האינטרס הכללי.

עוז ברעם הוא מזכ"ל דינמי. לזכותו יש לזקוף את ההאצה של תהליכי הדמוקרטיזציה הפנימית וזו זכות גדולה. עתה עליו לדאוג שתהליכים אלה יתנהלו בלי שייגרם נזק לתנועה. בכוחו לעשות זאת, אין ספק.

מאת הנשארים אל המתלבטים שם

מאת אברהם שרון

שלום, ברוכים המתלבטים.

אנחנו, הנשארים, לא יכולים להבטיח לאיש הרים וגבעות, אלא מישורים פשוטים. לא יכולים להבטיח סנוורים אלא אורות וצללים, לחילופין. אין לנו שפנים בכובע, אלא חתולים מייללים בחוצות. אנחנו, הנשארים, נמשיך לעשות את עבודת ההסברה הסוחטת, המייגעת, נטולת הברקים; נטעים את הנקודות החשובות, לא נבכה אשליות.

נגיד שקשה כאן, שצפוף כאן, שלא הכי סימפטי כאן, אבל אנחנו כאן. עובדה. נגיד שאנחנו לא מסוגלים להתחרות באלה שמציעים פיתויים חומריים, שאנחנו לא יכולים להציע לכם שום בעלות על נכס, אלא רק שותפות בעול, בציצורים, בתקווה ובסיכויים. אין אנחנו עשויים זהב טהור אלא מתכות מסוגסגות, אין אנחנו ראמבואים וסופרמנים והודטריקים. אלא אנשים בשר ודם; החולשות שלנו שקופות, חזקות מאיתנו, עושות בנו שמות. אנחנו כאן מפני שכאן נולדנו ופה אנחנו חיים ויוצרים, שודדים ומייצרים, חולמים ומתייאשים, קמים ונופלים, סובבים על גלגל הרולטה, מפסידים בהימורים ומיוחלים, בעל־כורחנו, לעתיד בהיר יותר.

אין בדברים האלה משום תחרסה או פריסה על המצפון, אף לא תקיעה בשופר לכינוסים מן התפוצות. הדברים האלה כמוהם כשיחה לקשה על כוס תה עם עוגיות. אם תשובו, לא אל הטוב ביותר תשובו, אף לא אל היותר טוב. תשובו אל הטוב האפשרי, הסביר, היחסי, תשובו – אם בכלל – כדי להשתתף בחוויית־חיים משוגעת, סיזוטית, אתם זוכרים? חוצפה ישראלית. תשובו – אתם מוזמנים – אל סירוף המערכות, אל רפיונו של הממסד, אל אולת ירך של הרשויות. תשובו – הלא כן? – אל הזיעה, אל הדם, אל הדמעות, אל קהות החושים, אל השגיונות ואל החספוסים, אל חיכוך המרפקים ותחיבתם בתוך הבטנים הרכות.

שם, בככר, אתם עושים, אולי, כסף וחיים. כאן, בבית הישן, תחיו את החיים בטעם של פעם. אתם מכירים על־פה את התריקות. הן עדיין צורמות באוזניכם ומעבירות צמרמורת בגב. אתם רואים לנגד עיניכם את הקירות הסדוקים, את הרעפים הפגומים, את הטיח הנושר. הבית מט ליפול.

אלוהים ישמור, כופרים ארוקים שכמותכם, שכמונו. אתם מושכים באף את הריחות משכבר, רקב החציר, רפש הרפת, צחנת הלולים, ריח האדמה בסתיו, קצת לפני הגשם הסלולית שאחריו, ריח החלזונות, גללי העזים, עובש הקוטג', כופתיות התערובת, סבון הרובים, ידיעות הבראונג בכירונות, הקיבבקים, הנעלים המצוחצחות כיפ־כופ, ניחוח הנערות הפופות השיער בלילות שבת, ריח התאנים בבוסתן, הריח הוהלוד של הבאר הישנה, תמרות האבק, הכמסטים. מריחים?

אפילו בנסיון הבייכנייכמכהו לקרוא לכם לשוב יש מידה מטעם ההתינה והשידול, שלא לומר התעמולה. זה לא יהיה הוגן לא להודות בכך. אתם נמצאים בשלב שבו אי־אפשר עוד להניא אדם מבחירתו בדרך של מניית טעמי־האיכות של חלופות היה. אתם מכירים – אם לנקוט לשון גסה – את הסחורה: אתם יודעים עם מי יש לכם עסק. מהים ישראלי. משלט־דחוק. די לכם בלחיצת כפתור ומיד ייראה על המסך, עם סיום הפשרת השלג, המאצ'ו הישראלי המזיע והעצבני. מי זה? זה אתה? זה אני? זה השכן כמולך?

הכוח לקום, הכוח לשנות, הכוח לסגת, הכוח להזכר, הכוח לשבור, הכוח להיפכר, הכוח להשאר.

רק אתם תבחרו, לבסוף, באיזה מהכוחות להשתמש ואיזה מהם לדחות.

על־פי שישה עקרונות

מאת עוזי נרקיס

בהפכות העת החדשה, שהואצו בקצב החיים המודרני והתחדדו בקומוניקציה המתפרצת, חוללו שינויים דראסטיים בכל דפוסי התנהגותנו ודרכי חשיבתנו. העדר סבלנות, הסתפקות בכותרות ובראשי־תיבות, מאיסה בחזור ונסנה וסאיפה לחידושים ולדרמאטיזציה בכל מחיר, הם מקצת מוצרי־הלוואי של תקופתנו. את המשתמע מן השינויים הללו עלינו ליישם בתחומים רבים ומגוונים, כדי שהנוסחאות שהתרגלנו אליהן ושנהפכו לקלי־שאות, לא יוסיפו לשלוט בהווייתנו.

אחת הנוסחאות הזקוקות לרענון היא הציונות הסוציאליסטית. עשרות שנים חלפו מאז התלהטו דיוני האבות המייסדים על דמותה של מדינת היהודים העתידה לקום, על הדרך להקמתה, ועל איפיונם של אלה שיסללו את הדרך הזאת. למשתתפים באותם דיונים היה מכנה־משותף כפול: הם היו ציונים על־פי גירסתם, שהציונות היא עליה לארץ־ישראל, והם היו סוציאליסטים בכך שעמלו במלאכת־כפיים ושאפו להקים חברה סוציאליסטית בארץ־ישראל. לכן קראו לעצמם פועלי־ציון ולתנועתם קראו תנועת העבודה הציונית.

חלפו שנים וכמאמר המשוררת רחל "הועם הפז, פסגות הפכו מישור". הכל השתנה. בקרוב יתקיים קונגרס ציוני האמור לסכם 90 שנות ציונות, מאז הקונגרס הציוני הראשון ב־1897. כדי שיהיה זה קונגרס של תמורה ושינוי עלינו ללבן לעצמנו, אם הנוסחה שלאורה צעדנו עדיין נכונה או שהשינוי בכל מערכות חיינו חל גם עליה ויש להתאימה להווה.

אותו מכנה־משותף כפול של האבות המייסדים אינו קיים עוד. הציונים אינם גורסים כי משנת הציונות היא עליה לארץ־ישראל, הסוציאליסטים אינם עוסקים עוד בעבודה פיסית ואין כמעט יהודים עובדי כפיים בגולה. משום כך יש להגדיר מחדש את מטרות תנועת העבודה הציונית ולמקמן בתחומי הזדהות שאינם נחתכים עוד הוריזונטאלית, לפי מעמדו הכלכלי של הפרט, אלא ורטיקאלית ואלכסונית, בחתכים מצטלבים, לפי יכולתו של הפרט להזדהות עמן. ואלה מטרות התנועה כיום:

★ קיום מדינת ישראל כמדינה יהודית ולא מדינה דו־לאומית;

★ קיום פלורליזם דתי ורעיוני בעם היהודי;

★ קיום הדמוקראטיה בתנועה הציונית;

★ חתירה ללא לאות לשלום עם שכנינו הערבים;

★ שאיפה לשוויונות בחברה הישראלית;

★ העדפה לאומית של המגזר החלוצי בישראל, הקיבוצים והמושבים.

מטרות אלה חרתה תנועת העבודה הציונית על דגלה במערכת הבחירות לקונגרס הציוני בארצות העולם. פנינו אל יהודים המתעניינים בנעשה במדינת ישראל, המכירים במרכזיותה, המעוניינים להשפיע על המתרחש בה והמבינים כי רק בדרך של כוח פוליטי אפשר יהיה לעשות זאת. עשרות־אלפי יהודים הגדירו עצמם כ"ידידי תנועת העבודה בישראל", המזוהים עם יעדיה אלה, בלי כל קשר למעמדם הכלכלי. התברר שאין שום סיבה שיהודי, המצליח בעסקיו, ידוע בקהילתו, תורם למגבית ורוכש בונדס, לא יגדיר עצמו כידיד תנועת העבודה בישראל ואף יסייע לה להגדיל עוצמתה הפוליטית בזירה הציונית, הזירה היחידה שיהודי מן הגולה יכול בה להשפיע פוליטית על המתרחש בישראל.

בימינו, ימי סוף המאה העשרים, ראוי שנקים את תנועת העבודה הציונית בעולם כ"ארגון ידידי תנועת העבודה בישראל". בלי לנטוש את עקרון עליונות העליה לארץ, שלמענו הוקמה תנועה מגשימים, יש לחרות על דגלו של ארגון זה את שש המטרות שנזכרו לעיל, התואמות את ערכי מפלגת העבודה בישראל. סביב מטרות אלה יכולים להתלכד יהודים אחראים, הדואגים לגולה ולרווחתה של מדינת ישראל.

הדרוזים – לא רק מאגר אלקטורלי

מאת מוסבאח חלבי ואלי נחמיאס *

באחרונה גוברת המבוכה הפוליטית בקרב בני העדה הדרוזית בישראל. אולי קיומה של ממשלת האחדות הלאומית והתנהגות חלק משריה מחזקים את תחושת המבוכה הזו בקרב העדה, שבניה הצליחו עד כה להשתלב במערכות הפוליטיות והמפלגתיות השונות. המבוכה יונקת גם מתחושת הקיפוח, שבאה לביטוי, בין היתר, בפרשת בית־ג'ן. הדרוזים חשים מקופחים בתחום הבניה לזוגות צעירים, בתעסוקה לחיילים משוחררים, בחיים הפוליטיים, החברתיים והכלכליים.

אמנם לדרוזים יש שני חברי כנסת – ח"כ אמל נסר אלדין מהליכוד וח"כ זידאן עטשי, מ"שינוי" – והם מייצגים את הדרוזים, אף ששניהם לא נבחרו על־ידי דרוזים או מוסדות של העדה אלא על־ידי מפלגותיהם, בתהליך של הצבעה חשאית, מה שמעיד יותר מכל על מעורבותם במימסדים המפלגתיים הללו (ועדיין לא במפלגת העבודה). אך בייצוג הפארלמנטרי לא די. ברשות המבצעת – קרי: הממשלה – אין לדרוזים דריסת־רגל. לעובדה זו יש השלכות מיידיות, במדינת ישראל בעלת האופי של המשטר המרכזי כמעט ולא ניתן להשפיע ללא נציגות על מרכזי העוצמה של הממשלה ומוסדותיה. יוצא, אם־כן שמעורבותם של הדרוזים בממשלה הינה טקסית בלבד. לעומת זאת השפעתם באה לידי ביטוי דרך הכנסת בלבד.

שנית, בולטת עובדת היווצרות ועיצוב אינטליגנציה דרוזית הצומחת בקמפוסים האוניברסיטאיים, לאינטליגנציה זו ציפיות רבות בתחומים רבים.

הישוב הדרוזי חפץ לתעש את עצמו ולשלב במסגרתו את בוגרי המוסדות להשכלה גבוהה, זאת במיוחד כאשר לאחרונה פונים סטודנטים דרוזים לאפיקי השכלה נוספים ובמיוחד לתחום המחשבים, ההנדסה הרפואה ועוד.

מגמות אלה לדעתנו מחייבות את הממשלה לפעול ביתר שאת לתיעושו של הכפר הדרוזי וליצור מיגוון הזדמנויות תעסוקה לצעירים הדרוזים ובמיוחד לאקדמאים ולקצינים וחיילים משוחררים.

שלישית, גידול האוכלוסיה הדרוזית, ואופי החיים המסורתי של העדה, שלפיו הצעירים אינם נוטשים את כפריהם אלא ממשיכים לגור במסגרת הקהילתית יוצרים לחצי דיור קשים. רזרבת הקרקעות המתדלדלת, לצד תקנות בניה יוצרים תסיסה בקרב הצעירים, וברור שגם בחישה מפלגתית בנדון, אינה תורמת להרגעת הרוחות.

רק מדיניות ממשלתית רבת־מעוף עשויה לפתור את בעיית הדיור המעיקה על כל צעירי העדה.

רביעית, המיגזר הדרוזי מתאפיין לדעתנו במצב של טרנספורמציה וחילופי־דורות, הדבר בא לידי ביטוי בצמיחה של אליטה פוליטית חדשה וצעירה, הצעירים מאסו בסגנון הפעילות המאפיין את הותיקים, והם שואפים לכוב יותר ולא נטעה באם נעריך שפני המנהיגות הדרוזית עשוייה להשתנות בקרוב ואולי גם בבחירות הקרובות של הרשויות המקומיות שתתקיימנה במחצית השניה של שנת 1988.

קיימת אפשרות סבירה מאד שההנהגה הצעירה־החדשה שתשתלב בחיים המוניציפאליים, במועצות הפועלים, בהסתדרות, בכנסת, ואף בממשלה ובצבא תמצא שפה משותפת ותהווה ראש גשר לקביעת מעורבות עמוקה יותר של העדה במירקם החיים הישראלי. אין ספק גם שהנהגה צעירה זו תבטא את המאבק בין מודרניזציה למסורתיות.

נציין כאן, תהליך פוליטי מעציב ומדאיג מבחינת תנועת העבודה, אך שריר וקיים לפיו הולכת תנועת העבודה ומאבדת מאחיזתה הפוליטית והמסורתית בקרב עדה זו. חשיבות העדה הדרוזית אינו נעוץ במשקלה האלקטוראלי – אם כי אין לזלזל גם בתחום זה – אלא בעובדה שאוכלוסיה זו החליטה לכרות גורלה בגורל העם היהודי תוך הסתגלות לחיי המדינה ומעורבות מלאה בקרבה.

אחיזתה ההיסטורית של תנועת העבודה הולכת ונשמטת, הליכוד במיוחד וגם מפלגות אחרות מנצלות את הליכי הרוה בעדה תוך השגת יתרונות אלקטורליים ומושכים בהפרסים לכיוונם.

יחד עם זאת, קיימת מעורבות יותר של הדרוזים בפוליטיקה הישראלית, הם משליכים יהבם על המפלגות בתקווה לשינוי ולפתרון סבך הבעיות הקיימות, ואולם ברור שתהליך של יתר פוליטיזציה עשוי להחריף את המתחים בעדה ובינה ובין מגזרים פוליטיים אחרים.

לפיכך סבורים אנו – לאחר שיחות ממושכות עם הנציגות הדרוזית בגליל ובכרמל – שעל הדרוזים ובמיוחד העסקים לפעול בהגיון ובתבונה ולא להיסחף אחר אינטנסיביות בחיים הפוליטיים שלא תמיד מסמלים תבונה פוליטית.

לסיכום נעיד כאן שהבנה טובה יותר של התהליכים החברתיים, הפוליטיים ועובדת היותה של העדה במצב של טרנספורמציה מתקופה לתקופה – תוכל לסייע בגיבוש מדיניות נבונה ונכונה כלפי הדרוזים שנאמנותם ותרומתם לחברה ולמדינה אינה מוטלת בספק.

* אלי נחמיאס הוא חבר מזכירות מועצת פועלי חיפה

הצפוי בשטחים

מאת חיים הצורי

בכל משטר של עריצות ובכל ניצול פוליטי או חברתי של אדם בידי אדם; טמונה סתירה פנימית. את השחרור מן העריצות ומן הניצול לא יביא נצחון הצדק המופשט אלא גילוי הסתירה המציאותית. שתיים הן האפשרויות לסיומו של משטר כזה: או שהדיכוי יהיה כה קשה עד שהמדוכאים יחדלו לפחד מפני תוצאות המרד וסוף־סוף יתקוממו נגד העריץ; או ששלטון העריצות ישתדל למנוע תנועת מרד ועל כן יתייחס בזהירות והבנה מסויימת לצרכי הנתינים שלו, ועל־ידי כך יכשיר אותם לקראת משטר של חירות. "בין כך ובין כך נגזר על העריצות להיבטל, בתוקף השפעתם ההדדית של הכוחות, כיוון שכוחות אלה בבריאים הם" (ברוך שפינוזה).

עשרים שנה מחזיקה ישראל בשטחים. הזמן החולף ללא פתרון מגביר את הרצון להמשיך במצב זה עוד ועוד, בתקווה שהעולם יתרגל לשליטת ישראל בשטחים, ובמיוחד יתרגלו לכך התושבים הערבים. אלא שהמצב הזה יתנקם בנו ובדור אחרינו. הערבים בשטחים המוחזקים יהיו במרוצת הזמן, עקב הריבוי הטבעי שלהם, כוח אתני חזק: הכוח הזה עלול להשתלט על כל מוסדותינו הלאומיים, אם תעניק להם המדינה זכויות שוות, כמו זכות לבחור למוסדות נבחרים, שירות בצבא, השכלה גבוהה ללא אפליה, שיבוץ במנגנון הציבורי והממלכתי.

אם אוכלוסיית השטחים תשאר בחזקת אזרחים ממדרגה שניה, ללא זכויות פוליטיות, תתעורר אצלם תסיסה מתחת לפני השטח שתגיע עד להתפרצות אלימה נגד השלטון הישראלי.

כך או כך, החזקת השטחים שיש בהם רוב ערבי תגרום למדינת ישראל נזק לאומי ומוסרי.

הנזק המוסרי והחברתי שבהחדרת כוח עבודה זר למשק הלאומי שלנו מורגש כבר עכשיו היטב. יתכן שזו מדיניות מכוונת, שמטרתה להבטיח למושלים בשטחים רגיעה ובטחון מצד אחד, ולאלץ את האוכלוסיה שם, מהצד האחר, להיות תלויה בחסדיהם של נותני הפרנסה הישראלים. אם כך, האם נתנו דעתם יוזמי המדיניות הזו לפער המעמדי והחברתי שהתהווה בשל כך בין שני העמים ושמגביר את המתח הקיים בלאו־הכי בתחום הלאומי? האם מלחמת האזרחים בלבנון לא פרצה בשל גורם זה? הרי הנוצרים השתלטו על המשאבים החומריים במדינה ורוב המוסלמים היו חוטבי עצים ושואבי מים. וכלום אין הדבר כך בצפון אירלנד?

כל מאבק לאומי אינו משוחרר גם ממאבק מעמדי. עלינו ללמוד מתהליכים חברתיים־לאומיים שהתחוללו אצל עמים אחרים.

סכנת חלומות מתוקים ללא כיסוי

מאת פנינה גולדנר

אחרי שקוראים את תחזית־תכניתו הפוליטית של אריה הס (דבר פתוח, 4.10.87 "הפדרציה ורעיון מדינת הפלסטינים") עולה השאלה: על מה הוא בונה? מה הם הנתונים ההיסטוריים, הלקחים מהעבר ומההווה, שיצדיקו, אפילו חלקית, את התמונה הוורודה של שיתוף פעולה מלא בין "הרפובליקה הפלסטינית", שהס מצדד בה, ובין הממלכה הירדנית וכן בין שתיהן לבין מדינת ישראל? בתור ראש קבוצת הפדראציה במפלגת העבודה למד ודאי הס לא רק את תולדות הישוב והסכסוך הערבי־ישראלי, אלא גם את התפתחות יחסינו עם מדינות ערב, את תרבותן הפוליטית ואת שאיפותיהן: בהתחשב באלה, האם תיאורו את ה"מהפכים המדיניים הדרמאטיים", שלדעתו יתחוללו עד שנת 2000 במזרח־התיכון, ואת האידיליה שתשרור באזורנו, אינם רק WISHFUL THINKING?

האם קרא אריה הס כמה מחקרים חדשים (וישנים) של היסטוריונים ופובליציסטים מערביים על מהותה וטבעה של הבעיה הפלסטינית, בין היתר את ספרה הדוקומנטארי של סוזן הטיס־רולף, על נסיונות־השווא החוזרים ונשנים של מנהיגות הישוב (בתקופת המאנדט ואפילו קודם) ושל אישי ציבור ואקדמיה יהודים כאן, כמו רוטנברג, קלבריסקי, רופין, מגנס, ורבים אחרים, לקיים איזה דו־שיח עם אישים ערבים בפלשתין דאז, ליצור מסגרת, אפילו פרובינציאלית ביותר, לדו־קיום ללא שפיכות דמים מתמדת? כל הפניות האלה נשארו ללא מענה, גם מצידה של האינטליגנציה הערבית, שנרתעה מכל מגע עם האויב הציוני. כאשר הצליח בן־גוריון סוף־סוף לשכנע את מוסא אלמי, מנהיג ומחנך ערבי נאור, להיפגש עמו, ופרש לפניו אותה תמונה מזהירה של יתרונות של דו־קיום, הידברות בין הישוב (לא מדינה עדיין) היהודי וערבי פלשתין, השיב המנהיג "המתון" לבן־גוריון: "לא מעוקצך ולא מדובשך: מוטב לנו לחכות עוד 100 שנה לקידמה ולשגשוג של עמנו מאשר לתת לכם, היהודים, דריסת־רגל באיזורנו".

מי שלמד קצת על הפילוסופיה הגיאו־פוליטית של העולם הערבי, המעוגנת בדת האיסלם, מבין שהתפיסה הבסיסית של הערבים, שכל המזרח־התיכון הוא "דר איסלם", לא השתנתה עד היום הזה, כפי שמוכיחים מחקריו של המזרחן הדגול פריץ שרון. המחקרים האלה וכן הספר המונומנטלי של ההיסטוריונית האמריקאית ג'ואן פטרס "FROM TIMES IMMEMORIAL" – מחקר מעמיק ומקורי על הסכסוך הערבי־ישראלי (1985) – עשויים לפקוח עיניהם של ישראלים רבים, שגדלו באווירה של הליברליזם המרכז־אירופי, חונכו על אידיאלים של דמוקראטיה ואחוות עמים, ואינם מסוגלים להתמודד עם מציאות קיומנו במזרח־התיכון, בין עמים בעלי מסורת של "רצח פוליטי", של העדר הגיון ועקביות, של קנאות דתית ומעל לכל, משטרים חסרי יציבות, המבוססים על רודנות ודיכוי.

אריה הס וחבריו מעדיפים להתעלם מלקחי ההיסטוריה הקרובה והרחוקה, המעידים שוב ושוב שלא המתונים אלא הקיצונים ביותר זוכים להצמיח במנהיגות ערביי ארץ־ישראל. לא כאן המקום לפרט רשימת רציחות פוליטיות, שקורבנותיהן היו ערבים שהעזו לסטות מן הקו הנוקשה של המופתי הירושלמי: כנופיות של האג' אמין אלחוסייני גרמו למותם של ערבים פלסטינים רבים יותר מכל הפלסטינים שנהרגו במלחמות ישראל עד עצם היום הזה. "השיטה" פועלת: לא רק ראש עיריית שכם אל־מסרי, אף חברי אש"ף עצמם, שהעזו לדבר על מיתון מעשי הטרור ועל הידברות עם "הסרטן הציוני", חוסלו על־ידי חוליות ארגונים קיצוניים.

הס כתב: "כגודל החזון, כן גודל האומץ התעוזה הדרושים למימושו מצד מנהיגי ישראל והפלסטינים... יש ליזום דיאלוגים רבים בהשתתפות אישים ישראלים ופלסטינים על תכנית מדינית זו." עם מי עלינו, על ראש הממשלה או על שר החוץ, לנהל את הדיאלוג? מי מראשי הארגונים הפלסטינים, מסוגל לשאת באחריות ולהיכנס למו"מ עם ישראל? האם הדוגמה של לבנון, שזה יותר מעשר שנים אין בה אף שביתת נשק אחת, אף הסכם אחד שמוחזקים מעמד יותר מיום יומיים, כה רחוקה מאתנו? גם אילו היה עדיפות מוחלט על הסעיפים באמנה הפלסטינית המחייבים את השמדת ישראל ומפסיק, זמנית, את מעשי הטרור נגד אזרחי ישראל, האם לא היו חבש או חוואתמה מחסלים אותו? ומה על ארגוני הטרור הפלסטינים הנתמכים על־ידי הסורים, העיראקים, האיראנים, והקיצוני והרצחני מכולם, אבו־נידאל, בן־חסותו של שליט לוב? מי מהם יזכה למעמד בכורה ב"רפובליקה הפלסטינית", שאריה הס כבר תיאר אותה בפרוטרוט כ"שולטת על שטח של יותר ממאה אלף קמ"ר"?

הס יכול להמשיך ולרקום את התחזית האידיאלית שלו, לצפות שארגוני טרור פלסטינים יאזינו לקול ההגיון וההומניות היהודי, לצייר בתמימות את ההידברות בין אש"ף ומנהיגי ישראל, שלדעתו תביא לאותה אוטופיה במזרח־התיכון; הס ורבים כמוהו, מתוך כמיהה נואשת לקץ של מאה שנות שנאה רצחנית אכזרית, מספרים לעצמם אגדות, פנטזיות אופטימיות, כפי שמספרים לילדים קטנים לפני השינה.

הסכנה היא שסיפורים, מאמרים – חלומות מתוקים ללא כיסוי במציאות – ירדימו את אלה שחייבים להשאר מפוכחים וערניים ולא להכבע לאשליה עצמית. אם כך יהיה עלולים אנו, חס וחלילה, להתעורר באחד "המרכזים העירוניים הגדולים והחשובים של הרפובליקה הפלשתינאית", שיקיפו, לפי תחזיתו של מחבר המאמר, את "מזרח ירושלים, רבת־עמון, יריחו..." ואולי גם את תל־אביב והרשב. אם כך, רצוי לא להתעורר כלל.

אני מאמינה, שחרף אי־נכונותן של מדינות ערב להסכים להמשך קיומנו המדיני בארץ וחרף הסבך הטראגי של ערביי ארץ ישראל, שהם כה קרובים וכה רחוקים מאתנו, יתהווה כאן בהדרגה דו־קיום, רצוף תקריות, התפרצויות וטינה, אך בכל־זאת מתמשך ומתחזק. כדי שזה יתממש דרושה קונסטלאציה בין־לאומית מיוחדת, אבל מעל לכל דרושה עמידה נבונה יהודית, החייאת הסולידאריות הלאומית שלנו וגיוסה לבניית כוח מוסרי, צבאי וכלכלי. בניית מגדלים פורחים באוויר לא תעזור לנו לשמור על ביתנו המשותף היחיד.

(סוף לוח מעמ' 9)

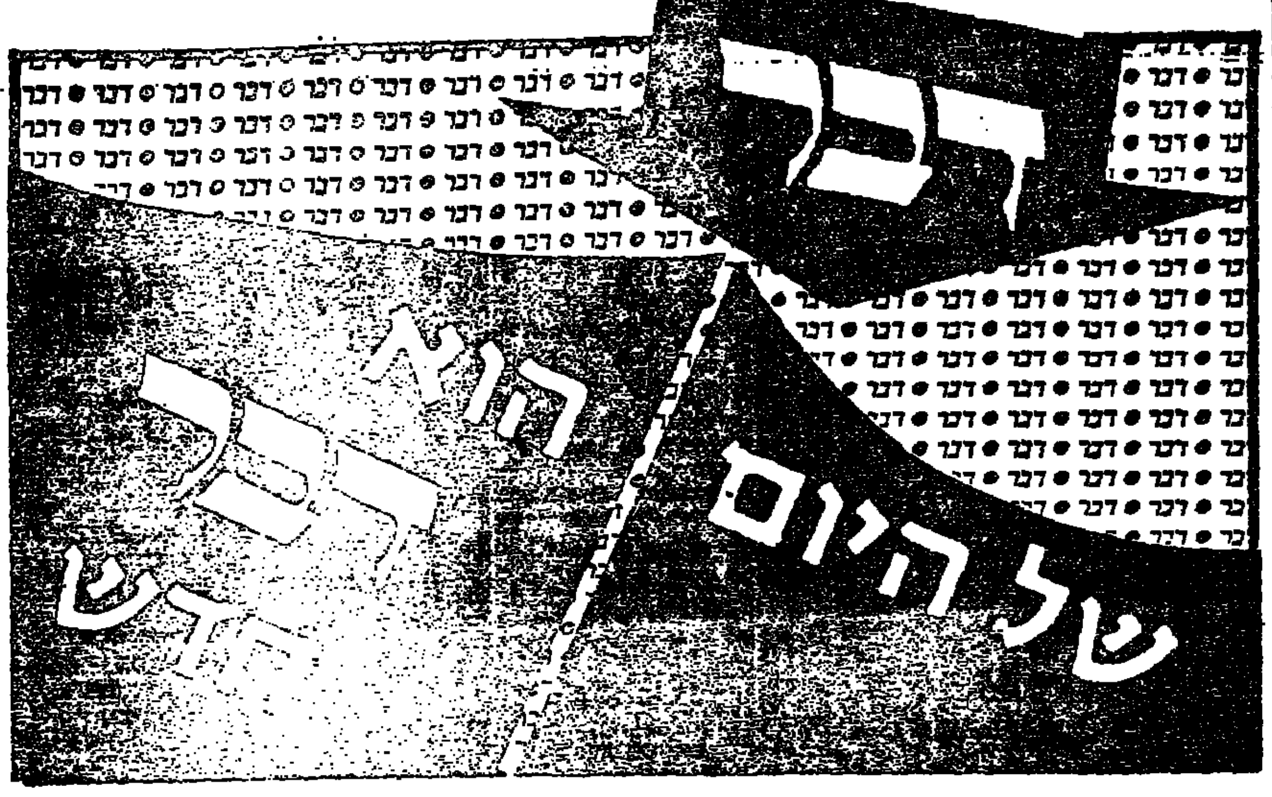

כיום הזכרון שחל בתשמ"א 1981
לפי חוק זה אסור לסרב לקבל אדם לעבודה מחמת מינו או מחמת היותו נשוי או הורה וכו' אם ההורים או הורה ... אחד המעבידים ... העבירה הקבועה ... לפי החוק.

ספרים/ות

נגרים

שרטוט וגרפיקה

עובדי דפוס

פועלים/ות

עובדי/ות ייצור למפעלי תעשיה, רצוי יוצאי צה"ל +רשיון נהיגה, אפשרי במשמרות לפ"ת, בני-ברק בת-ים וראש"צ 03-286111 (9527)

נהגים

עובדי נקיון

מחסנאים

עובדי מתכת

ביקוש עבודה

מכוניות

דרוש עובד לעבודה מעניינת בהדפסת מדבקות עם רקע בדפוס, הדרכה תינתן לעובד המתאים 03-810312 (9569)

חשמל ואלקטרוניקה

הנדסאי אלקטרוניקה מוסמך יוצא חה"א, נסיון בממסרי כוח R.F למפעל אלקטרוניקה בחולון. (9480) 03-286111

מפ"ע אלקטרוניקה לעבודה מיידית בהרצליה, חולון "הבר" (10761) 03-221214

חשמלאי אחזקה מוסמך נסיון בתעשייה במפעלים בת"א, חולון וראשל"צ (9468) 03-286111

מלחימים/ות מחווטים/ות ממוטרים/ות בעלי ידע ב"WIRE UP" למפעלי אלקטרוניקה בת"א, חולון ובני-ברק. (9439) 03-286111

מתכנתים שבבים מוסמים, בוגרי קורס מפ"ע, ידע בעבודה על מחשב ונסיון בתנ"ה, למפעל גדול בראשל"צ (9474) 03-286111

מוכרים/ות

עובדי מוסך

סובארו

ג'עטי, 1300 +מזגן, 86, אפשרות בתשלומים (10971) 03-291112-3

ב.מ.וו.

"אריס"!! 1988 לאספקה מהירה!! כל סוגי ב.מ.וו., אאודי, פורד, סיטרואן אופל אשר אין במחירי מבצע!! 03-5440104 (14621) 03-235600

דייהטסו

אאודי

וולבו

טלבוט

טנדרים

מסחריות

אוטוביאנקי

אוסטין

אופל

שומרים

שרותי אחזקה

שליחים

סוכנים — מקדמי מכירות

עובדי יהלומים

עובדי התקנות אחזקה ומנוסה לצנרת וכבלים למחשבים 03-660148 (19927)

מפעילי ציוד מכני

מרצדס

אלפא רומיאו

אמריקאיות

סיאט

סיטרואן

סיטרואן ג'י.אס.אי 1983 יד ראשונה במצב מצויין, בעבודה: 03-255036, בבית: 03-5400996 (9760)

סימקה-קרייזלר

פולקסוואגן

פיאט

פורד

פיאט ספורט, 1983, ראשונה, 57,000 ק"מ 03-7515134 (10662) 03-402637

סוזוקי

סוסיתא

רנו

בהזדמנות רנו 9 "1400" אוטומטית סוף 1983 יד ראשונה +טסט מיטאלי חדשה לחלוטין!! 15,800 ש"ח (9395) 03-887162

אופנועים וקטנועים

השכרת רכב

בת"ס ושיעורים

חלפי רכב משומשים

מציעים למכירה

חוגים

חקלאות

מזגני אויר

מוזנים מפוצלים, 2½ חדשים מבצע הברוה במחיר ללא תחרות! 2000 ש"ח "סבירוי" קור" 03-838646 (9524)

מכונות גלידה

ריפוי והרדיה

(המשך לוח בעמ' 13)

מכנזיון הלאחל

هكذا من الأصل

הלוח הכללי · ידיעות אחרונות · הלוח הנפוץ ביותר · דבר

שידורים

טלוויזיה

טלוויזיה חינוכית

08.00 טלטקסט: עד כאן.
08.05 שעת כושר.
08.15 חשבון פשוט ד': גיאומטריה, בן להבין (כ).
08.40 ראשית הקריאה: בלי מדות, היל.
09.00 אנגלית ח'.
09.20 בתרגום לערבית: טבע, הנסימה.
10.10 אנגלית ו'.
10.30 הגיל הרך: רחוב סומסום.
11.00 צרפתית: על יסודי.
11.15 חשבון ה': השבר מהו?
11.30 ארץ מולדת: סדרה א', בין חומות ירושלים (כ).
12.00 גיאוגרפיה כללית: ד"ר גרינלנד – מתקופת האבן לתקופת הסילון.
12.25 ספרות על יסודי: המלט, התקופה האליזבטנית.
13.00 מוסיקה: על יסודי, העשרה – המוסיקה ביפו (א).
13.30 מדעי הטבע: תנשמת.
14.00 טלטקסט: עד כאן.
14.05 סרט קולנוע: הקאנטור מכנסיית סט' תומאס, י.ס. באך – סרט על יוהאן סבסטיאן באך ועל תקופת היותו הקאנטור – המנהל המוסיקלי – בכנסיית סט' תומאס בלייפציג. בסרט משולבים קטעי מוסיקה רבים מיצירותיו של באך.
15.40 שעת כושר.
16.00 פרפר נחמד.
16.25 רובוטריקים: המשך מלחמות הרובוטריקים בשקרניקים.
17.00 ערב חדש.

טלוויזיה כללית

17.30 זהב להרשות – סידרה לילדים. משתתפים: שמעון בקן – בתפקיד האריה רמון, עמי ויינברג הוא הקוף פינגו, חוה פיק – בתפקיד האורגת משי.
18.00 אלף – סידרה לכל המשפחה.
18.25 הגיע זמן לשנן: על קיץ בשטרון.
18.30 קיצור החדשות (ערבית).
18.32 תרבות המערב, סידרה תיעודית. פרק ה': מורה אירופה (ערבית).
19.30 חדשות (ערבית).
20.00 כותרות מבט.
20.02 יומי בית הספר של טום בראון – פרק רביעי: המנהל ממשיך לשפר את התנאים ומוסיף מקצועות חדשים, כמו מתמטיקה, אנגלית וגאוגרפיה.
21.00 מבט לחדשות.
21.30 תשדירי שירות.
21.40 מבט שני
22.20 גן העדן המובטח – פרק שני: "פיתויו של הנרי סימקוקס" – הקריירה הספרותית של הנרי צוברת תנופה. אחיו פרד מחליט לפנות לרפואה. אגנס חוששת כי היא הרה. הנרי בחוש ברעתו להוכיח את אי שפיותו של אביו הסמור. למלי סימסום מסתיר מפני הוריו את יחסיו עם שרלוט, בשל פער המעמדות שבין השניים.
23.10 קלי קלות – הפרק השישי: "חברים לכל החיים".
23.35 ספסקי של מקום: מבט אל גבעון; חדשות הלילה.

ערוץ 2

19.00 באותו ערב; 19.30 מוזיקה במשכנות: מירה זכאי; 20.00 ממני; 21.00 סוף 2.

טלוויזיה לבנונית

12.30 חיים אחרים (סידרה); 13.00 מועדון 700; 13.30 התעמלות; 14.00 ילדי החבובות (מצויירת); 14.30 הבית המעופף (מצויירת); 15.00 שוכבי הגלים (תכנית לילדים); 15.30 סרט "רצון עז" עם צ'רלס לוטון; 17.00 נסיעה בחלל (דמיונית); 18.00 חדשות; 19.00 צוות לעניין (פעולה); 20.00 מקגייבר (סוכן חשאי); 21.00 זאב מעופף (פעולה); 22.00 מועדון 700; 22.30 חיים אחרים (סידרה).

טלוויזיה ירדנית

13.50 סרטים מצויירים (ער' 1). 14.50 המצלמה הנסתרת (ער' 1). 15.15 על טעם ועל ריח (ער' 1). 16.00 תוכנית בידור, בצרפתית. 16.30 מטבח בינלאומי. דוקומנטרי על בישול. 16.30 כדורגל בינלאומי (ער' 1). 17.00 חדשות בצרפתית. 17.30 חדשות בעברית. 18.30 צרות כפולות. קומדיה אמריקאית על אב עם תאומות. 19.10 אהבה. סידרת מתח אמריקאית. 20.00 חדשות באנגלית. 21.10 פתוח כל שעות היממה. קומדיה אנגלית.

רדיו

קול המוסיקה

07.09 בהאזנה נינוחה – בטהובן: סימפוניה מס. 1 בדו־מז'ור, אופ. 21; דניצ'י: קונצ'רטו מס. 2 בדו־מינור לחליל ולתזמורת; בוקריני: חמישיה מס. 6 בסול־מז'ור לגיטרה וכלי־קשת; מוצרט: 3 פרקים מתוך "פסיכה".
09.00 קונצרט בוקר – שומאן: קונצ'רטשטיק בפה־מג'ור ל־4 קרנות ולתזמורת; בטהובן: סונטה בפה־מינור, אופ. 57 ("אפסיונאטה"); ברליוז: "לילות קיץ"; שוסטקוביץ': סימפוניה מס. 5 ברה־מינור.
11.57 פינת השיר – משירי יעקב פיכמן.
12.00 מן הסרטיה – באך: קונצ'רטו ברה־מג'ור לשני פסנתרים; שומאן: שלישית פסנתר ברה־מינור.
13.05 בהאזנה נינוחה – ויולדי: קונצ'רטו ברה־מינור לחליל, אבוב, כנורות, בסון וקונטינואו; הייזן: רביעית כלי־קשת אופ. 76 מס. 3 ("הקיסר"); שומאן: "תמונות ילדות", אופ. 15; מנדלסון: סימפוניה ברה־מג'ור לכלי־קשת.
16.0 אתנחתא (ש.ה.) עמנואל ברוזר (צ'לו) אליקום ולצמן (כנור) – באך: סויטה מס. 1 בסול־מג'ור; ראבל: סונטה לכנור ולצ'לו; קודאי: סונטה לצ'לו סולו, אופוס 8.
17.30 קלות – פטר שרייר – דבוז'אק: נעימות צועניות אופוס 55 – שירי אהבה אופ. 83.
18.00 [illegible]
19.00 פניני אופרה – עם הזמרים ג'ואן סאתרלנד, מרילין הורן ולוצ'אנו פבארוטי בהקלטה מקונצרט במרכז לינקולן, בניו־יורק.
20.05 אינטרלוד – רצף מוסיקלי.
20.30 קונצרט מהקלטות התזמורת הפילהרמונית הישראלית – מנצח קורט מאזור/ סולן, אלכסנדר טורדוה – פרוקופייב: סימפוניה מס. 1 ברה־מז'ור, אופ. 25 ("הקלסית"); ליסט: קונצ'רטו מס. 2 בלה־מז'ור לפסנתר ולתזמורת; בטהובן: סימפוניה מס. 5 בדו־מינור, אופ. 67.
22.30 ג'ז קלאסי.
23.00 מחזורי יצירות – שירים של מאהלר (מוסיקה קאמרית מאת שוברט).

רשת א'

10.05 שירים [illegible] ישראליים.
15.30 האוניברסיטה המשודרת – הסיפורת הישראלית בשנות ה־60. הפעם: שיחה עם א.ב. יהושע (ב).
16.05 מועדון שעון הזהב – מעלמות של האדם המבוגר.
17.10 צבעי הקשת – "שירים ממזרח אירופה".
22.05 שנינו יחד וכל אחד לחוד. והפעם: "כניסת ילד למעגל המשפחה הצעירה".

רשת ב'

09.05 כוכב הבוקר: פס בון.
18.06 צבעי הקשת.
19.35 שירים עבריים.
20.05 פרקי חזנות "בבקשתך".
22.05 צריך לצלצל פעמיים – שירים עבריים.
00.15 להמזו בחלום – שירים לסיומו של יום.

רשת ג'

18.06 מקום בצמרת – מצעד הפזמונים הישראליים.
21.05 ארץ עתיק.
23.05 פניני ג'ז.

גלי צה"ל

16.05 ארבע אחרי הצהריים.
18.05 שעה קלה על כלכלה.
19.05 שירים מכאן.
20.05 בטן מלאה – עם מפיקי טנקים בשריון: לציון חודש השריון. (ש.ה)
20.55 [illegible]
21.30 אוניברסיטה משודרת – [illegible] – שילובי התודעה בביאורה.
23.55 שיחת חצות – [illegible]

צה"ל 2

18.05 רדיו רדיו.
20.05 סבבבבסים.
22.05 הפסקת עשן.
23.05 קול הג'ז הזה.

סרטים

תל־אביב

אסתר: הסוהר 9.40, 7.30, 5
אורלי: אשה מסורה 9.30, 7.15, 5
בית ליסין: בלון לחופש הגדול 23.15
בן־יהודה: הבלתי משוחדים 9.30, 7, 4.30
בורדוך: טוויסט וצעקה 9.30, 7.30, 5
בת: המכשפות מאיסטוויק 9.50, 7.30, 5
דיזנגוף 1: שם הוורד 9.45, 7.15, 4.30, 11, 1.30
דיזנגוף 2: לו היית כאן 9.45, 7.30, 5, 11, 1, 3
דיזנגוף 3: גבר מאוהב 9.45, 7.30, 5, 3, 11, 1
דקל: האלמנה השחורה 9.30, 7.15
דרייב־אין: משפחת פלוהר 9.30, 7.15; חצות סקס
הוד: השוטר מבוורלי הילס 2 9.30, 7.15, 5
הקולנוע (בית ציוני אמריקה): יומן אהבות 9.30, 7.15, 4.30
חן 1: מסאל באוקס 9.50, 7.30, 5
חן 2: ליבו של אנג'ל 9.50, 7.35, 5
חן 3: פגישה עיוורת 9.50, 7.35, 5
חן 4: הנוכל האוהבת והמאהבת 9.50, 7.35, 5
חן 5: אני והחברה 9.55, 7.35, 5
לב 1: המשפחה 9.45, 7.50, 5, 2
לב 2: גברים גברים 9.45, 7.50, 5, 2
לב 3: משפחת המלוכלכים 5, 2, גרדפי החוק 10, 7.50
לב 4: חיטו מלך ירושלים 9.45, 7.50, 5, 2
לימור: מעקב חשאי 9.30, 7.15, 5
מגרבי: סגור לרגל שיפוצים
מוזיאון: בית המצחקים 9.30, 7.30, 4.30
מקסים: קרוקודיל דנדי 9.30, 7.15
סין: [illegible] 9.40, 7.30, 5
סינמה 1: רובוקופ 9.40, 7.30, 5
סינמה 2: משפחת פלוהר 9.50, 7.30, 5
סמדר: סגור לרגל שיפוצים
הסינמטק הישראלי: ז'אן דארק 7.00; מסעות סאליבן 9.30
פאר: להיות ראשון 9.30, 7.30, 4.30
פריז: לא יכולה בלי זה 9.30, 7.15, 4.30; 2, 12, 10, 11.30 שבלול
צפון: ז'אן דה פלורט 9.45, 7
שחף: הבלתי משוחדים 9.30, 7, 4.30
תמר – הסינמטק: [illegible] 9.40, 7.30
תבליט: התנין מעבר לפינה 9.50, 7.45
תל־אביב: היורה לפשעים המורים 9.30, 7.15, 5
הערה הישראלית: קוונבה 9.50

ירושלים

אדיסון: השוטר מבוורלי הילס 2 9.15, 7, 4.30
ארנון: המכשפות מאיסטוויק 9.30, 7, 4.30
אוריון 1: זהב רטוב 9, 7, 4.30
אור 2: חיטו מלך ירושלים 9, 7, 4.30
אור 3: לא שם זין 9, 7, 4.30
אור 4: לא יכולה בלי זה 9, 7, 4.30; 11.15
אור 5: 007 באזור מסוכן, 7, 4.30; רובוקופ 9.15
גיל: מסאל באוקס 9, 6.45, 4.30
בית אגרון: מעבר לשיא 4.15; 6.00; 8.00; 9.45

המרכז

המרכזי: סגור לרגל שיפוצים
ג'יו: הבלתי משוחדים 9.30, 7.00, 4.30
מימוזה: משפחת פלוהר 9.30, 7
מכרה: אני והחברה 9.15, 7.15
עדן: הסוהר 9, 7, 4.30
רון: האלמנה השחורה 9, 7, 4.30
תיאטרון ירושלים: [illegible] 9.30, 7; ז'אן דה פלורט 9.30, 7

חיפה

אורה: השוטר מבוורלי הילס 2 9.15, 7, 4.30
אורלי: הזונות מעבר לפינה 9.15, 7
אמפיתיאטרון: זהב רטוב 9.15, 7, 4.30
ארמון: סגור
חן: פגישה עיוורת 9.15, 7, 4.30
עצמון 1: היורה לפשעים המורים 9.15, 7, 4.30
עצמון 2: הקשר הבורמזי 9.15, 7, 4.30
עצמון 3: ילדים הורגים לאלוהים 9.15, 7, 4.30
פאר: הסוהר 9.15, 7, 4.30
קריאה: חיטו מלך ירושלים 9.15, 7.15, 4.30
רון: הבלתי משוחדים 9.15, 7, 4.30
רב חן 1: מסאל באוקס 9.15, 6.45, 4.15
רב חן 2: אני והחברה 9.15, 7, 4.30

קרית חיפה

כפיר: פגישה עיוורת 9.15, 7
מבואות: מסאל באוקס 9.15, 7
אורות: חיטו מלך ירושלים 9.15, 7
היובל: בלון לחופש הגדול 9.15, 7, 4.30
ציון: רובוקופ 9.15, 7, 4.30

אשדוד

אסתר: רובוקופ 9.30, 7.30
אשדוד: בלון לחופש הגדול 9.30, 7.15

אשקלון

אסתר: רובוקופ 9.30, 7.30
מגדל: סוד ההצלחה 9.30, 7
רחל: שם הוורד 9.30, 7

באר־שבע

קרן: היורה לפשעים המורים 9.30, 7, 4.30

הרצליה ■ רמת השרון

היכל: השוטר מבוורלי הילס 2 9.30, 7.15, 5
מלון דניאל: לבו של אנג'ל 9.30, 7.00
כוכב: קרוקודיל דנדי 9.30, 7

עפולה

[illegible]: מעקב חשאי 9.00

חולון ■ בת ים

ארמון: קרוקודיל דנדי 9.30, 7.30
[illegible]: מסאל באוקס 9.30, 7.15
מתנ"ס קרית שרת: [illegible] 9.30, 7.15, 4.00

כפר סבא ■ רעננה

עמל: לא שם זין 9.15, 7
תל: הסוהר 9.15, 7
אורנה: סגור
בית ברל: להיות שם 8.30

לוד ■ רמלה

אורלי: סגור
בית יוזז: קרוקודיל דנדי 9.30, 7.15
אורן: סגור

נהריה ■ עכו

היכל: הבוקר שאחרי 9.45, 7.00
רון: הנינג'ה האמריקאי 3 9.30, 7.15
[illegible]: סגור

נתניה

היכל: אני והחברה 9.30, 7.15
סמדר: המכשפות מאיסטוויק 9.15, 7, 5
אסתר: השוטר מבוורלי הילס 2 9.15, 7
שרון: מסאל באוקס 9.15, 7, 5

פתח תקוה

שלום: בלון לחופש הגדול 9.30, 7.30
היכל 1: הבלתי משוחדים 9.30, 7.15, 4.30
היכל 2: השוטר מבוורלי הילס 2 9.30, 7.15, 5
היכל 3: הנינג'ה האמריקאי 3 9.30, 7.15, 5

ראשל"צ ■ רחובות

ג.ב. רון 1: הבלתי משוחדים 9.30, 7, 4.30
ג.ב. רון 2: השוטר מבוורלי הילס 2 9.30, 7, 4.30
נעמן המחודש: המכשפות מאיסטוויק 9.30, 7.30
ראשונה: הסוהר 9.30, 7.30
בית העם: סוד ההצלחה 9.30, 7.30
הוד: הבלתי משוחדים 9.30, 7.00
חן: הסוהר 9.30, 7.15

רמת־גן וגבעתיים

ארמון: מסאל באוקס 9.50, 7.30, 4.50
ארמון: הסוהר 9.45, 7.30, 5
לילי: [illegible] 9.30, 7.15, 5
הדר: הבלתי משוחדים 9.30, 7, 4.30
רב גן 1: המכשפות מאיסטוויק 9.50, 7.30, 5
רב גן 2: הנוכל האוהבת והמאהבת 9.50, 7.30, 5
רב גן 3: מעקב חשאי 7.30, 5. בקצב השטן 9.50
רב גן 4: שם הוורד 9.50, 7.15
שביט: לא שם זין 9.30, 7.15

קרית אונו

מרכז קהילתי: אל תקרא לי לבן 9.15, 7.00

קופת חולים מכבי
דרושים
למרפאת השיניים שנפתחה בירושלים
רופאי שיניים כלליים/ מומחים
למשרות מלאות וחלקיות.
• בדבר פרטים נא לפנות בטל' 02-227274,5 רח' שלומציון המלכה 18 (בנין האחים ישראל).
– סודיות מובטחת –

היל"ה – השכלת יסוד לימודי־השלמה
דרוש/ה
מנחה מחוזי בתוכנית היל"ה
מחוז הדרום
תיאור התפקיד: הפעלת מערכת לימודים ביזורית והנהיית צוות מורים (ברשויות המחוז).
כישורים: אקדמאי, בעל תעודת הוראה, נסיון בהוראה ט.ט. – נסיון בהנחיית מורים והפעלת תוכניות חינוכיות. רקע בניהול חינוכי.
היקף המשרה: חצי משרה (קיימת אפשרות להשלמת המשרה – מנחה בחינוך הבלתי פורמאלי במחוז).
התפקיד מחייב ניידות
המעוניין/ת מתבקש/ת לפנות בכתב, בפירוט קורות חיים, לפי הכתובת – משרד החינוך והתרבות, אגף הנוער, מחוז הדרום, דרך הנשיאים, באר־שבע 84100

מהנדס מיזוג אויר
דרוש
לתפקיד מנהלי טכני לעבודה בחו"ל. נדרש נסיון וידיעת השפה האנגלית. לפנות בכתב לת.ד. 4397 ת"א. מיקוד 61043.
עבור "מהנדס מיזוג" סודיות מובטחת.

דרושה
מקבלת קהל למסעדה 206
צהלה, טלפון 03-499466

מעוז חברה לביטוח בע"מ
אם ברצונך להצליח עשה החלטה בטוחה
חברת מעוז, חברת ביטוח בתנופה, מקבוצת הביטוח של בל"ל מחפשת מועמדים רציניים מגיל 24 ומעלה בעלי השכלה של 12 שנות לימוד לפחות.
אנו נכשיר אותך בקורס ליעוץ פנסיוני ובטוח חיים בחיפה.
נסייע לך לעמוד במבחני רשוי מתמחה של משרד האוצר ובהבטחת הכנסה בשלבים הראשונים של עבודתך כסוכן החברה. נעזור לך להגשים קריירה עצמאית.
טלפן ל־04-510285
ביטוח חיים עושים ב־ מעוז

עיריית תל־אביב־יפו
דרושים
★ לאגף לשרותי רווחה
עובדים סוציאליים בתחומים שונים ללשכות האזוריות. לקבלת פרטים נא להתקשר לטלפון: 438140/438331.
★ למחלקה להשכלת מבוגרים בעיריית תל־אביב־יפו
מרכזת
בחצי משרה להכנית האנגרר (הדרכת אמהות לגיל הרך) בשפה הערבית לשנת הלימודים תשמ"ח.
הכישורים הדרושים:
1. השכלה על תיכונית בתחום מדעי החברה
2. נסיון בעבודה עם ילדים
3. נסיון בהדרכה או בשטח למבוגרים
4. כושר ניהול וארגון
5. עניין בטיפוח חינוכי באזורי מצוקה
6. שפת האם ערבית
על המעוניינות לפנות בכתב לעיריית תל־אביב־יפו המחלקה להשכלת מבוגרים, ככר מלכי ישראל 64162, לא יאוחר מיום 28.10.87.
★ **מורים** לחטיבות הביניים ולחטיבות העליונות.
מתמטיקה, שלי"ח, פיזיקה־מתמטיקה (1/2 משרה) אנגלית לחטיב 20 ש"ש) כלכלה (10 ש"ש), פיזיקה (משרה מלאה), ציור (6 ש"ש), ספרות תנ"ך (משרה מלאה בחטיב), היסטוריה – תנ"ך (1/2 משרה).
למ"מ ל־3 חודשים: מתמטיקה (20 ש"ש כיתות ז' – י'), ביולוגיה (חטיב), אנגלית (ז'–י'), ספרות ותנ"ך (חטיב).
למרכז למידה לשעורי עזר לתלמידי ז'–י"ב, בימים א.ב.ג. (20.00–15.00) מורים למתמטיקה, פיזיקה, אנגלית וצרפתית.
נא לפנות (יש להציג תעודות) למינהל החינוך והתרבות, בניין העיריה, חדר 227, בימים ב' או ד' 13.00–08.30 (טל' 438042).
לבי"ס תיכון ערב מורה לאנגלית להכנה לבגרות.
לפנות לגב' רות דקל בימים א.ב.ג. 21.00–17.00 טל' 216749–256593.

לחברה בינלאומית ידועה ליבוא ויצור תמרוקים בגוש דן
דרוש(ה)
תמחירן(ית)
למשרה מלאה/ חלקית
הכישורים הדרושים:
א. ידע בסיסי בהנה"ח
ב. ניהול ורישום מלאי הקשורים ביצור והפצה
ג. ידע באנגלית חובה.
נא לפנות בכתב־יד בצרוף קורות־חיים, ידע מקצועי ושכר מבוקש, לת.ד. 23000 ת"א עבור תמחירן.
סודיות מובטחת

היום הודעתנו שיחה בתעסוקה, תשמ"א 1981
לפי חוק זה אסור לסרב לקבל אדם לעבודה מחמת מינו או מעמדו האישי או הורותו, אלא אם אופיו או מהותו של התפקיד מונעים קבלתו של בן אחד המינים לעבודה הנדונה. העבריינים צפויים לעונש על פי החוק.

גני הדר מפעלי תיירות בע"מ.
נהר הירדן מלון ומרינה
דרוש לנו **רואה חשבון** עם נסיון בתיירות לתפקיד **חשב**
לפרטים נוספים, נא לפנות לישראל לוי 06-792870, 06-792846, 03-652229

WANTED
Excellent English Typist
★ With Word Processor experience
★ Knowledge of Hebrew - an advantage
★ Full time - 5-day week
★ Permanent position
Golden Pages - Tourist Dept., Ramat Gan, Tel. 03-7532232/4 Susan or David.
דפי זהב

דרוש
טכנאי/ת – הנדסאי/ת בנין
נסיון בהכנת תוכניות עבודה פרטי בנין ותאום יועצים
להתקשר 03-280234
החל מ־22/10/87

גלי
לקבוצת מפעלי "גלי"
למפעל ההנעלה דרושים/ות
1. טכנאי/ת ייצור
לניהול מחלקת ביקורת איכות
2 מבקר/ת איכות
עדיפות לבעלי נסיון בענף העור
ם לפנות בכתב ת.ד. 4429 רמת־אליהו, ראשל"צ, מיקוד: 75143, לידי מר עזרא שקד.

אורט ישראל
דרושים
בת־ים
לבי"ס תיכון טכנולוגי אורט ע"ש מילטון רח' הרב לוי 4 – 6 טלפון 03-5510324/5519943
★ מהנדס/ הנדסאי אלקטרוניקה (להוראה)
★ מורה לעיבוד שבבי
★ מורה לספרות (חצי משרה)
חולון
1. למרכז חינוך אורט תל־גיבורים רח' הפרדס 41, תל־גיבורים טלפון 03-881562
★ מורה להוראת שילוט, ציור ורישום
2. לבי"ס תיכון טכני רח' פרופסור שור 2 טלפון 03-805282/3
★ מפעיל מיקרו מחשבים י.ב.מ. (בעל ידע רב ונסיון בשפת פאסקאל)

לאלפא גת מחשבים ותקשורת בע"מ
דרושים:
(311) ★ **מנהל שיווק** ארצי בעל נסיון רב בתחום ה־P.C. ציוד הקפי וכו'.
(312) ★ **איש מכירות תיב"מ**
(313) ★ **אנשי מכירות** ל־P.C. וציוד הקפי, בעלי נסיון מוכח בענף.
נא לפנות בכתב יד לת.ד. 23142 ת"א 61231 בצרוף פרטים מלאים וציון מס' משרה.
סודיות מלאה מובטחת.

ORS שרותי כח אדם
למחלקה הטכנית בתל־אביב
מלחימות/ מחווטות/ מרכיבות/ מבקרות איכות
★ מנוסות
★ עבודה בכל גוש דן וכל איזור המרכז.
★ משמרות ראשונה, שניה.
★ הסעות וארוחות.
★ שכר גבוה ותנאים סוציאליים מלאים.
מועמדות מתאימות מתבקשות לפנות אל אגי או צופי בימים א – ה, בין השעות 16.00–08.30 וביום ו' עד 12.00.
כתובתנו: כיכר אתרים 134, תל־אביב טלפון: 03-202460
אין צורך בתאום טלפוני מראש.
הטובים עובדים קבוע ORS

לחברה מסחרית למוצרי חשמל ותפירה
דרושים
★ **איש מכירות ראשי**
★ **מוכרת מנוסה**
– מקום העבודה בירושלים –
לפנות טלפון 03-243105

מלם מערכות בע"מ
דרוש/ה
מנהל/ת חשבונות עצמאי
תאור התפקיד:
– מנהל חשבונות באופן עצמאי
– רושם פקודות יומן והתאמות
הכישורים הנדרשים:
– השכלה תיכונית
– סוג 2 או 3 בהנה"ח
– נסיון של 5 שנים לפחות בהנה"ח בחברה המונה 100 עובדים לפחות
מועמדים העונים על הדרישות הנ"ל, יפנו בכתב יד, בצירוף תעודות על השכלה ונסיון, קורות חיים אל: שרה קשת ת.ד. 13016 ירושלים 91130 בציון עבור "מנהל/ת חשבונות עצמאי".

המוסד להכשרה ולייעול הבניה
למרכז הלימודי לטכנולוגיות הבניה – חולון
דרושים
1. מהנדס אזרחי
להוראה בנושאי בטיחות בבניה ומקצועות נוספים עדיפות לבעלי נסיון בביצוע
2. ספרן/ית
עדיפות לבעלי תעודה בספרנות.
3. הנדסאי בנין
להוראה ולהדרכה. כישורים: 5 שנות נסיון במקצוע. שליטה מלאה בעברית.
המעוניינים יפנו למזכירות המדרשה טל' 03-804208

גורי
יבוא והפצה בע"מ
דרושות
דיילות מכירה
מקצועיות לעבודה ברשתות שיווק בכל רחבי הארץ. מעל גיל 30. תנאים מעולים. לעבודה מיידית.
טל. 03-9612111 לאורה או מירה.

עיריית תל־אביב־יפו
מכרז פומבי
בהתאם לסעיף 3 לתקנות העיריות (מכרזים לקבלת עובדים) תש"ם – 1979 מכריזה בזה עיריית תל־אביב־יפו על משרה פנויה במרכז הרפואי תל־אביב־יפו.
מכרז מס': מרז/ 82/87
תואר המשרה:
מנהל חדר מיון ומרפאות בבי"ח רוקח.
דרגת המשרה: 7 – 8 של דירוג הרופאים.
שעור המשרה: משרה אחת.
דרישות המשרה:
1. רשיון ישראלי לעסוק ברפואה.
2. תואר מומחה ברפואה פנימית.
3. 5 שנות נסיון לפחות בעבודה במקצוע בחדר מיון לאחר קבלת תואר מומחה.
הערות
1. במידה ויחולו שינויים ארגוניים בבי"ח רוקח וחדר מיון ישתלב בבי"ח איכילוב, יהיה המועמד כפוף למנהל חדר מיון בבי"ח איכילוב.
2. כאשר יוסדרו השרותים הרפואיים במסגרת חטיבה – אזי – יהיה המועמד כפוף למנהל החטיבה / אגף לרפואה פנימית.
3. במשרה מועסק עובד.
בקשות למכרז יש להגיש במעטפה סגורה למזכיר העיריה במעטפה, על גבי 6 שאלונים אישיים "בקשה למשרה פנויה" טופס מס' 2025. ולציין על המעטפה את מספר המכרז.
תיאור תולדות החיים, תעודות המעידות על כישורי המועמד ומסמכים אחרים המצורפים לבקשה יוגשו ב־6 עותקים.
טפסים להגשת בקשות אפשר להשיג במחלקה באופן אישי או ע"י הדואר.
בקשות שתוגשנה ללא תעודות כאמור, לא תבואנה בחשבון.
התאריך האחרון להגשת הבקשות הוא: כ"ג חשון תשמ"ח 15 בנובמבר 1987.
אלי עשת, מנכ"ל העיריה
כ"ג תשרי תשמ"ח, 16 באוקטובר 1987

הדר חברה לבטוח בע"מ
למחלקת בטוח חיים
דרוש/ה
פקיד/ה
בעל/ת ידע מקצועי ונסיון לעבודה במחלקה.
נא לפנות, לתיאום ראיון לגב' אילנה עמר, טל. 03-642685

למגדנית שקם
אזור התעשיה – חולון
דרושים
רדיינים (אופים)
– ידע באפיית עוגות
– נסיון והמלצות מוכחות
המעוניינים בפרטים נוספים אנא פנו לטלפון: 806824, 5572227 בין השעות 07.30–14.00

נעמת – תנועת נשים עובדות ומתנדבות
דרושים/דרושות
מורים / מורות לספרות נשים
1. לקורסים למבוגרים במרכז הכשרה בית חנה בת"א
בדבר פרטים נא לפנות לגב' מאירה אדר טל. 03-223741.
2. לבי"ה התיכון המקצועי נעמת חדרה
בדבר פרטים נא להתקשר לגב' איריס אלמוג טל: 06-326178.
את החשבוניות בלווי התנאים נא להעביר למרכז נעמת האגף להכשרה מקצועית ארלוזרוב 93 תל־אביב.

ליעד מחשבים
הטופסים 4 נהר־אמרים הרצליה טל: 052-550577
דרוש/ה
מורה
ללימוד שפת המחשב בייסיק פסקל ולוגו תנאים טובים.

למשרד שרות־דין בתל־אביב
1. בתבנות הדהיל מעולה 16.00–8.00 רצוי נסיון קודם במשרד עורכי־דין
2. פקידה לשעות אחה"צ, ימים א', ב', ג', ד', ה' 19.00 – 16.00
03-252425

למוסד ציבורי
דרושה
מזכירה
ידיעת השפות עברית אנגלית הדפסה בשתי השפות נסיון קודם בעבודה פקידותית
• המעוניינות מתבקשות לפנות טלפון 03-630940

בתי תומר הברכה
דרוש/ה
שרטט/ת מנוסה
ערצוי בעבודות תעבורה תנאים טובים
03-249267, 03-280104

לבית־מרקחת בצפון ת"א
דרוש/ה
רוקח/ת
03-412934

(סוף לוח מעני' 11)

● ...סקסיות ...ות ... (9586) ...

● ... 03-625620 (9541)

● ... 03-5742884 (6876)

● "... " ... ירושלים 7521199 (6018)

● ... 03-292541 (3072)

● ... 03-5440132 (3766)

● ... 03-248533 03-249326 (522)

● ... 03-376626 (22)

● ... 24 שעות ... 03-449513 (23)

פוליש ונקיון

● ... נקיון ... לקריסטל באחריות 03-513990 (11665)

● ... נקיון פוליש ... לקריסטל באחריות! 03-315734 (9627)

ציוד תקשורת

● ... 03-727867 (10824)

ציפוי אמבטיות

● ... אמבטיות ... 052-78862 02-638292 04-353454 (11607)

קיט ונופש

● ... 1.11.87 ... 03-352649 (9584)

● ... 03-485106 (2936)

קופות רושמות

● ... 500X3 ... 230X3 ... 03-918976 (10682)

קוסמטיקה

● ... 03-733903 (11020)

שונות

הכרזות

● ... 03-241007 (11700)

● ... 03-5101331 03-657566 (10942)

● ... 03-7526045 (10926)

● ... 03-754735 (10898)

● ... 03-284614 (10719)

● ... 03-255202 (3604)

● ... 03-248533 03-249326 (501)

● ... 03-5464514 (212)

ירושלים

דירות

וילות ובתים

● ... 02-224181 (10965)

● ... 02-224181 (10963)

דירות לקנייה 4 חדרים ויותר

הצעות עבודה

הצעות עבודה

● ... 02-521201 (21644)

שונות

● ... 02-235966 (11640)

● ... 03-845145 (11571)

● ... 02-224222 (11563)

● ... 02-384107 (11065)

● ... 02-245332 (11034)

● ... 13.00–9.00 (11003)

מכוניות

● ... 1986 ... 21-480 ... 02-241202 ... 02-522480 (11560)

● ... 1978 ,404 ... 02-815110 (11558)

מציעים למכירה

ריפוי והרזיה

● ... 03-383595 (11675)

● ... 02-884107 (11062)

● ... 02-244826 (10756)

● ... 02-422405 (10754)

● ... 02-232883 (10752)

חיפה

הצעות עבודה

● ... 04-538501 ... 13.00–10.00 (11028)

● ... 04-671191 (10687)

● ... 04-530851 (7143)

● ... 04-670373 (13802)

נהריה

דירות

● ... 2 חדרים ... 03-804978 053-54740 (21095)

● ... 4 ... 03-471042 (27583)

● ... 4 ... 03-471042 (27582)

● ... 4 ... 03-471042 (28690)

באר־שבע והדרום

הצעות עבודה

● ... 057-36367 (10722)

אילת

דירות

● ... 3 חדרים ... 03-867782 (29659)

לצוות בקיימ שרותי נקיון ואחזקה דרוש

מנקה חלונות וקירצופים

טל. 03-622959

חוק הזכויות שווה בתעסוקה תשמ"א 1981

לפי חוק זה אסור לסרב לקבל אדם לעבודה מחמת מינו או מחמת היותו נשוי או הורה, אלא אם אופיו או מהותו של התפקיד מונעים קבלתו של בן אחד המינים לעבודה הנדונה. העבריינים צפויים לעונש על פי החוק.

דרושים:

1. עובד/ת

(אפשרי גימלאי) לעבודה בנושא תביעות חו"ל.

חמישה ימים בשבוע, 5 שעות בלבד ביום.

הכישורים הנדרשים:

★ שפת אם אנגלית.

★ ידע בהנה"ח ו/או בביטוח.

מקום עבודה בגני תקוה (ליד קיראון).

2. בחור

לאחר שירות צבאי לביצוע עבודות אחזקה שונות.

חמישה ימי עבודה בשבוע, במשרה מלאה.

דרושה נכונות לעבודה בשעות נוספות.

השכר מוצע 800 ש"ח.

לקביעת ראיון יש לפנות לאורלי בטל: 03 – 641022 בין השעות 13:00–15:00

כלל חברה לביטוח בע"מ

חוזרים

תשלובת הרהיט הגדולה בישראל

דרוש

אקדמאי

בוגר כלכלה, מינהל עסקים או הנדסת תעשיה וניהול.

לביצוע תמחיר, הכנת תקציב, בקרה וניתוחי כדאיות. העבודה מעניינת, רבת אתגר בכפיפות ישירה למנכ"ל חטיבת הרהיטים.

העבודה בירושלים ובתל־אביב, מגוררים בהתאם.

נא לפנות בכתב יד בצירוף קורות חיים מפורטים לת.ד. 18130 תל־אביב – 61181 עבור "אקדמאי".

למפעל מתכת בנתניה

דרושים:

1. מסגרים — רתכים

2. בעלי רקע טכני

להרכבת מכונות

תנאים טובים למתאימים

5 ימי עבודה בשבוע 03-5464276

לחברה בענף הנסיעות

דרוש/ה במשרה מלאה

מנהל/ת חשבונות

דרישות התפקיד:

★ סוג 3 בהנהח"ש

★ 5 שנות נסיון

★ בקיאות בהנהח"ש ממוחשבת

המעוניינים יפנו בכתב לת.ד. 3119, תל־אביב 61030 עבור הנה"ח

שופר־סל

דרוש

מנהל עבודה

למפעל הבשר בחולון

– 3 שנות נסיון במפעל בשר.

– ידע מעשי בתעשיות הנקניקים והקבבים.

מועמדים מתאימים מתבקשים לפנות בכתב יד לשופרסל בע"מ, ת.ד. 84 פתח־תקוה, מיקוד 49100.

מודעה זו מיועדת לגברים ונשים כאחד.

למגדנית עקם

אזור התעשיה – חולון

דרושים

רדיינים (אופים)

– ידע באפיית עוגות

– נסיון והמלצות מוכחות

המעוניינים בפרטים נוספים אנא פנו לטלפון: 03-5052829, 03-5051221 בין השעות 07.30–14.00

קופת חולים מכבי

דרושים

למרפאת השיניים שנפתחה בירושלים

רופאי שיניים כלליים/ מומחים

למשרות מלאות וחלקיות.

● **בדבר פרטים נא לפנות** בטל' 02-227274,5 רח' שלומציון המלכה 18 (בנק האחים ישראל).

– סודיות מובטחת –

לרגו אבילר בע"מ

אספקה לחדרי מחשב

הרצל 115 תל־אביב טל' 03-835252 : 03-810211

דרושים

1. סוכני מכירות

למוצרים המיועדים לחדרי מחשב, בוגרי תיכון, ידע כללי באנגלית, רשיון נהיגה, בעלי רכב או רכב בעתיד הקרוב, נסיון במכירות אינו הכרחי, קורס הכנה והכשרה יועבר למתקבלים לפני תחילת העבודה.

2. שליחים

– חובה רשיון וספה ורכב פרטי, ידע מינימלי באנגלית – הכרחי.

לא ימסרו פרטי שכר בטלפון.

לרישום אנא פנה לגלית בשעות 09.00 עד 16.00 בכל יום, טל' 03-835252 : 03-810211

קידמה בע"מ

למפעלנו באזור התעשיה החדש בראשל"צ

דרושה

כתבנית אנגלית/עברית

למשרה חלקית שעות עבודה גמישות

טל – 9614111

ל"אפי" – פרסום חוצות מואר דרושות:

1. מזכירה

2. עוזרת

למנהל שיווק – ידע בהפעלת מחשב

03-7515781

לאדריכל שכל דוראל

דרוש/ה

אדריכל/ית מנוסה

טלפון 03-5463566

דרוש

מדפיס פלקסוגרפי

מתאימים יקבלו שכר הוגן

טל: 03-788851

חוק הזכויות שווה בתעסוקה תשמ"א 1981

לפי חוק זה אסור לסרב לקבל אדם לעבודה מחמת מינו או מחמת היותו נשוי או הורה, אלא אם אופיו או מהותו של התפקיד מונעים קבלתו של בן אחד המינים לעבודה הנדונה. העבריינים צפויים לעונש על פי החוק.

לבקרדי ג'נס בע"מ

דרושים:

★ **גזרן** עם נסיון

★ **עוזר גזרן**

עבודה קבועה תנאים מצויינים 5 ימי עבודה בשבוע.

★ **מחסנאי ייצור**

עם נסיון

★ **עובדים/ות לביקורת טיב**

להתקשר לטל: 798888, 03-702370 לבקש את יגאל.

לחברה סיווג גדולה

דרוש

שליח

נימרץ, ודינמי למשרה מלאה בת"א, תנאים טובים.

03-301492

למכון בבתים הדוש

מורה

לאנגלית ולחשבונאות מ"ים

03-536247

לחברה מסחרית דרוש/ה

מנהל/ת חשבונות עצמאי/ת

למשרה מלאה

ידע במערכת ממוחשבת

להתקשר 03-268881

לחברה מסחרית ידע דרוש

איש מכירות

למכירת ציוד מתוכנן בעל נסיון בעל רכב תנאים טובים

03-251228

מלם מערכות בע"מ

דרוש/ה

מנהל/ת חשבונות עצמאי

תאור התפקיד:

– מנהל חשבונות באופן עצמאי

– רישום פקודות יומן והתאמות

הכישורים הנדרשים:

– השכלה תיכונית.

– סוג 2 או 3 בהנה"ח.

– נסיון של 5 שנים לפחות בהנה"ח בחברה המונה 100 עובדים לפחות.

מועמדים העונים על הדרישות הנ"ל יפנו בכתב יד, בצירוף העתקים על השכלה ונסיון, קורות חיים אל: שדה קשת ת.ד. 13016 ירושלים 91130 בציון עבור "מנהל/ת חשבונות עצמאי".

דרושים

★ **מנהל למסעדה אקסקלוסיבית**

בצפון תל־אביב.

★ **מנהל לפיאנו באר**

★ **מזכירה בכירה**

★ **מנהל דותי**

למסעדה סינית כשרה.

טלפונים: 03-282967 03-285746

ללאונטקס בחולון

דרושים:

1. אורגים

2. שתאי

נא להתקשר 03-801212 בבוקר. 03-459626 בערב. רחוב הפלד 12 אזור התעשיה חולון

למלון רמת־אביב

דרוש

צ'קר

(מבקר מזון ומשקאות)

לטלפן: 03 – 413181

למפעל מזון באזור התעשיה בבת־ים

דרוש

קונדיטור מנוסה

עם ידע בניהול צוות עובדים

לטלפון 03-5511155

המחלקה הטכנית חבר

■ **מלחימות/מחווטות** - יוצאות צה"ל, רצוי ח"א, מודיעין, חיל הים למפעל בטחוני באזור המרכז - הסעות וארוחות. תנאים מעולים.

■ **מרכיבים/מרכיבות** - למעגלים מודפסים בוגרי צה"ל למפעל בטחוני במרכז הארץ - חמישה ימי עבודה - הסעות וארוחות. תנאים מעולים.

■ **עובדים/ות ייצור** - להרכבות מכניות - הכשרה במקום למפעל בטחוני - העבודה ב-3 משמרות - הסעות וארוחות - תנאים מעולים.

■ **טכנאי כימיה/כימאים** - למפעל באזור נתניה, כ"ס - רצוי נסיון מעל שנתיים - הסעות וארוחות.

■ **סגן מנהל מחסן תוצרת** - נסיון מעל 5 שנים, עדיפות לסרן/סא"ל בצה"ל גיל 30-45 תושב גוש דן.

לעבוד בחבר - להרגיש בבית

חברה לשרותי כח אדם

ת"א, בן יהודה 100

טל: 03-221214, 241760

ירושלים, טל: 02-234265 חיפה, טל: 04-583966

שעות קבלה: 08.00-18.00

תורני לילה!

לבית־חולים בת"א,

גברים לעבודה קבועה, לקבלה.

תנאים מצויינים למתאימים.

תחילת העבודה – מיידית!

נא לטלפן 03-240292/1

דרושות עובדות

לפני או אחרי צבא לעבודה מיידית עונתית בהרצליה במכון למיון כותנה באווירה צעירה ונעימה למשמרת שניה (21.30–14.30) תנאים טובים

לקבלת פרטים טלפון 052-557713/4/5

הל לביטוח

מהגדולות והמבוססות בענף הביטוח

דרוש לנו

● **מתמיד, הרוצה להצליח בעסק עצמאי**

● **מנהיג, בעל אופי ורצון חזק להצליח**

● **בעל יושר אישי**

אנשי מקצוע מנוסים יכשירו אותך בדרך הטאבה ביותר להצלחה בקורס בביטוח חיים וביטוח כללי כולל הכנה לבחינות האוצר.

אפשרות קידום לתפקיד ניהול, מכירות ופיקוח. הכנסה גבוהה מותאמת למאמץ ולכישורים אישיים.

אם אתה מעל גיל 23 צלצל עוד היום לקביעת פגישה היכולה לשנות את מהלך חייך ואת מעמדך הכלכלי 03-219436 לדורית או לעופר

מנורה חברה לביטוח בע"מ

לאדריכל שכל דוראל

דרוש/ה

אדריכל/ית מנוסה

טלפון 03-5463566

לבית ספר תיכון בת"א

דרוש/ה

מורה לביולוגיה

להתקשר בשעות הבוקר

טל' 03-299610 03-290340

לכפר ויתקין

דרושות

עובדות לקטיף פרחים

(עד יוני 1988)

★ **מגורים במקום פרסים במזכירות**

לחברה לשיווק השכרת כספים

אנשי מכירות מנוסים

בעלי רכב

מלטרים

03 - 9613353 63

דרושים

אחים ואחיות מוסמכים ומעשיים וחובשים קרביים

מחיפה ועד באר־שבע

טלפון במשרד: 03-9650903 לציון

המכללה לחינוך ע"ש א.ד.גורדון

דרוש/ה

מנהל/ת חשבונות

סוג ג' בהיקף של ½ משרה,

בעל/ת וותק ונסיון מוכחים

לפנות לטל' 04-331194

או 04-333197

משאויר

טעינה אוירית בע"מ

דרושים:

עובדים בלתי מקצועיים

לעבודה במשמרות

תנאים טובים למועמדים הכוללים:

★ ביגוד ★ תנאים סוציאליים מלאים ★ הסעות ★ ארוחות

★ **אפשרות לקביעות. נא להתקשר לטלפון 03-9711696.**

קריירה בע"מ שרותי כח אדם

לסניפינו בת"א, נתניה ורחובות

מחלקה טכנית

● **כרסמים/חרטים** מנוסים, פרופיל צבאי גבוה

● **רתכי CO, / חשמל /** שריון מנוסים, פרופיל צבאי גבוה

● **מכונאי אחזקה/רכב,** בוגרי בי"ס מקצועי 4 שנתי

● **מלחימים/ות** מנוסים/ות, רצוי יוצאי צה"ל

● **מלחימים/ות מחווטים/ות** מנוסים, רצוי נסיון ב־WIRE

● **צבעים תעשיתיים** מנוסים, פרופיל צבאי גבוה

● **חשמלאים** מוסמכים, נסיון תעשיתי - למשמרות

● **מסגרים מכניים** בעלי נסיון בתעשיה

● **עובדי ייצור,** בוגרי 10-11 שנות לימוד. משמרות. פרופיל צבאי גבוה

מחלקה משרדית

● **מזכירה** עברית/אנגלית, ידיעה טובה של השפה האנגלית, הדפסה בשתי השפות, עדיפות לבעלות ידע במעבד תמלילים.

● **תמלילניות** מנוסות עברית, אנגלית, עברית/אנגלית

משרות קבועות, תנאים מצויינים, נסיעות וארוחות.

תל־אביב, דיזנגוף 155. טל. 03-240291/2

נתניה, שמואל הנציב 17. טל. 053-338901

רחובות, הרצל 185. טל. 08-465277

הכח שלנו הוא כח אדם. קריירה.

לעיתון "על המשמר"

דרושים:

1. מנהל/ת חשבונות

עם התמחות בחשבונות שכר – הכרחי נסיון של מספר שנים

2. עוזר/ת להנהלת חשבונות

עם נסיון.

נא לפנות בכתב עם קורות חיים למנהלת כח אדם ומנהל, רחוב חומה ומגדל 2 תל־אביב

לחברת מכוניות

דרוש ·ה

איש/ת מכירות

רשיון נהיגה חובה

להתקשר לטלפון 03-330721 לשמוליק

שופר־סל

לסניפי החברה באזור המרכז וירושלים

דרושים מועמדים לתפקיד

מנהלי מחלקות בשר

המועמדים יעברו הדרכה (בשכר מלא) שתכשירם לתפקידם, ולאחר מכן יוצבו בסניף.

תנאי שכר משופרים + תנאים סוציאליים מלאים.

המעונינים מתבקשים לפנות אישית ביום רביעי 21.10.87 בין השעות: 13.00–10.30, למחלקת כח־אדם, בית שופרסל – רח' רוטשילד 79, פ"ת.

אוטובוסים: 49, 50, 51, 62, 66.

מודעה זו מיועדת לגברים ונשים כאחד.

דרושים צעירים

לעבודה קשה באירופה

שכר 2000$ נטו

יציאה מיידית

יש לשלוח קורות־חיים + טלפון ת.ד. 1701 ת"א 61016

לתפקיד מענין וחדשני

עם קשר לפרסום והוצאה לאור

דרוש/ה עובד/ת במשרה מלאה

א' – ה' 17.00 – 9.00

ידע טוב בצילום

כושר ארגוני

אנגלית טובה מאוד

כולל הדפסה במעבד תמלילים

סדר ודייקנות

זכרון חזותי מעולה

נא לפנות לטלפון 03-661437

טל־יעד

שרותים לתעשיה בע"מ

מקבוצת תדיראן

דרוש

מנהל מוסך

הכישורים הדרושים:

★ נסיון מוכח של 5 שנים לפחות בניהול מוסך.

★ בעל כתב הסמכה.

מועמדים מתאימים יפנו בימים ד', ה', בין השעות 17.00–18.00 למוסך תדיראן, רח' הסיבים 30, קרית מטלון, פ"ת, לאילן סופר.

– סודיות מובטחת –

לחברה ותיקה ומבוססת במיכון חקלאי ותעשייתי

דרוש

אחראי התקנות ושרות

★ הנדסאי אלקטרוניקה

★ רקע בחשמל/ אלקטרוניקה/ מיכשור ובקרה

★ נסיון מוכח בניהול צוות עובדים

תושב איזור המרכז, לעבודה בכל הארץ

המעונינים יפנו בכתב בצירוף נסיון וקורות חיים לת.ד. 53112 ת"א.

לחברת השקעות וסחר בינלאומי

דרוש

חשב

לניהול כספים, פיקוח על מערכת החשבונות בחברה ובחברות הבנות ודיווח.

הכישורים הדרושים:

★ רואה חשבון

★ ידיעת אנגלית

★ נסיון בעבודה, בתחום דומה ובניהול כספי.

★ כשר ניהול משא ומתן

מועמדים יפנו טלפונית 03-664561 לקביעת ראיון.

למוזיאון תל אביב

דרושים

עובדים כלליים

להפעלת סדנאות הנוער

הכישורים: בוגרי בי"ס מקצועי (רצוי מגמת חשמל או אלקטרוניקה) התמצאות בתחזוקה שוטפת. אחריות ודיקנות, נדרש מאמץ פיזי מסוים, העבודה במשמרות.

על המעוניינים לפנות לטל': 257361 למשרד הסדנאות

לחברה העוסקת ביבוא

דרוש

מנהל חשבונות ראשי

נדרש נסיון קודם בתפקיד דומה וכן ידיעה טובה בנושא יבוא ובשפה האנגלית.

לפנות בכתב־יד, בצירוף קיצור תולדות חיים ופרטי השכלה ונסיון מקצועי, ת.ד. 3411 ת"א 61033.

פקיד/ה למחלקת כספים

השכלה תיכונית, ידע באנגלית והנה"ח, נסיון של שנה לפחות

לפנות בכתב ת.ד. 11589 ת"א ליצחק.

לקיבוץ להב דרוש

טבח מנוסה

תנאים טובים למועמד המתאים

אפשרות למגורים בקיבוץ

טל. 057-913219 בשעות העבודה

לחברת תיירות נכנסת בירושלים

דרוש·ה

TOUR OPERATOR

עם נסיון

לפנות ליעקב 3 – 663171 – 02

לבי"ס תיכון מקצועי בת"א דרושים

★ **מחסנאית למגמת האופנה**

★ **איש אחזקה מנוסה**

★ **מחסנאי טכני במגמת הצילום**

03-429104 03-429918

לקיבוץ הצרים

דרושה

אחות מוסמכת

★ תקופת עבודה – שנה

★ מגורים במקום

לפנות טלפונית: 057-673339 בוקר 057-673400 אחה"צ

مكانه الأصل

سكان من الاهل

המשטרה הפעילה כוח על מפגיני „שרון טכסטיל" מול משרדי הבעלים

מאת חיים ביאור, כתב „דבר" לענייני עבודה

כ־100 מעובדיו של מפעל „שרון טכסטיל" בפתח תקווה קיימו אתמול הפגנה סוערת בתל אביב, מול משרדיהם של הבעלים, בני משפחת קרסו. הם מחו על ההחלטה לסגור את המפעל בראשית נובמבר.

המשטרה נהגה בתקיפות במפגינים ולא איפשרה להם לחרוג מתנאי הרשיון, שעל פיהם היה עליהם להסתפק בעמידה על המדרכה מול המשרדים. כאשר אחרים מהמפגינים ניסו להתקרב לבניין המשרדים ולהגיע לתוך החצר, הפעילו השוטרים כוח ואחת המפגינות התעלפה.

במפגינים נראו גם פעילים של מפ"ם ור"צ, שאף סייעו בארגון ההפגנה. מישל אלמליח, לשעבר יו"ר ועד הפועלים במספנות ישראל, ששוחח עם המפגינים, טען כי משפחת קרסו סוגרת את „שרון טכסטיל" מתוך כוונה להרסו. עוד אמר שהעובדים מוכנים להבראת המפעל ובכל מקרה לא יסכימו לפיטורים בפיצויים נמוכים.

מזכירות מועצת פועלי פתח־תקווה, שכונסה אתמול לישיבה מיוחדת, החליטה לתמוך במאבק העובדים נגד סגירת המפעל. ראשיה עומדים לערב את ההסתדרות במאמציהם להבטיח את המשך הייצור. בדעתם להביא את העניין לדיון בועדת העבודה והרווחה של הכנסת.

במועצת הפועלים הובעה תמיהה על כך ש־מחר ייסגרו ביצרים מפעלים בענף הטכסטיל ומאידך ניתנת באפשרות הממשלה יבואת פועלים חו"ל למפעלים אלה וכן ייבוא של הוצי טכסטיל וחליפם. עוד צויין, כי רוב העובדים ב„שרון טכסטיל" מבוגרים וקליטתם בעבודה אחרת היא בעייתית ביותר.

בני משפחת קרסו טוענים שהמפעל כבר להב המפסידים „כבר שנים רבות" ולנוכח הפסדיו הנוכחי של עובדיו, אין הצדקה כלכלית להמשך תיפקודו.

העולה מקייב שישב בכלא באשמת הריגה – שוחרר ומשתקם בנגבה

מאת שמעון וייס, סופר „דבר"

ד"ר אלכסנדר וויין, בן 49, עולה מברה"מ שנידון לתשע שנות מאסר על הריגת תושב תל אביב בהלך קטטה, שוחרר לפני מספר שבועות בהמלצת בית המשפט העליון לאחר שערעורו על העונש נתקבל. ועדת השחרורים החליטה לשחררו לאלתר אחרי שלוש שנות כליאה והעניקה לו שחרור על תנאי למשך שנה.

לפני כארבע שנים היה ד"ר וויין, יהודי שכל משפחתו נותרה בברה"מ, מעורב בקטטה על רקע שריפת מכונית בתל אביב. וויין הסתכסך עם תושב העיר שהיה מוכר למשטרה. אחרי שהחליט העבריין להכות את וויין ומשלא הגיבה המשטרה על תלונותיו, הגיע הסכסוך לאלימות: העבריין ואחיו התנפלו על וויין כשהם מצויידים בסכינים. תוך כדי המריבה ירה וויין מאקדחו ופצע את העבריין שמת בבית החולים כעבור שבוע.

בית המשפט המחוזי בתל־אביב מצא את וויין אשם בהריגה ולא קבע כי פעל מתוך הגנה עצמית. השופטים קבעו כי לא הוכח בוודאות שהנרצח ביקש להשתמש בסכינו כדי לפגוע בוויין וכי וויין יחוס להותקפו בוונות שלא הוכחו. לפיכך גזר עליו תשע שנות מאסר.

כל תקופת מאסרו טען וויין לחפותו וניסה לגייס את דעת הקהל. הוא כתב מכתבים לנשיא המדינה ולשרי הממשלה ובן הגיש ערעור לבית המשפט העליון. חבריו לגרעין העליה בקייב, רובם חברי קיבוץ נגבה, יחד עם משקם האסירים של התנועה הקיבוצית חרות לפיה, התגייסו לסייע לו לאחר שסוכנעו בצדקתו.

לפני כחודשיים נדון ערעורו של וויין בפני הרכב של שלושה שופטים בבית המשפט העליון בירושלים. עו"ד אלי גולדשמידט, שהיה אחד היועצים המשפטיים של התק"ם, התנדב לייצג את וויין בערעור. הוא שיכנע את שלושת השופטים: שלמה לוין, אליהו גולדברג ושושנה נתניהו, בצדקת טענותיו של מרשו. השופטים פנו לתביעה שתבטל את טיעוניה וכך אומנם היה. בהחלטתם העבירו השופטים את ההחלטה על מועד השחרור לוועדת השחרורים של שירות בתי הסוהר וזו החליטה לפני כחודש לשחרר את וויין.

קיבוץ נגבה ניאות לקלוט את האסיר המשוחרר והבודד לתקופת השיקום. כיום עובד וויין במטע הקיבוץ וחברי המשק אומרים כי אף שעריבות בו עדיין תקופת הכלא, הוא ממלא את חובותיו הקיבוציים כנדרש והוא מושמע וחרוץ. לוויין מסודרה דירה בקיבוץ והוא מקבל תקציב וציוד יומיומי. על פי בקשתו הוא נמצא במעקב של איגוד לחצי שנה ואחריה הוא מתכוון לחזור לתל אביב ולעבוד במקצועו כמהנדס חשמל.

וויין, שסיים גם תואר בפילוסופיה, מתכוון לכתוב ספר, אך בינתיים הוא מרצה בנגבה ובקיבוצי הסביבה על תקופת מאסרו והלקחים שהפיק. אף שהוא מבודד על העוול שלדעתו נגרם לו, מציין וויין כי בעקבות שחרורו שב להאמין בערכת הצדק והמשפט בישראל. הוא אינו חושש מנקמה או מהתנכלות של בני משפחת הנרצח ומשוכנע שהפיק את הלקחים מהפרשה העגומה. „אני משוכנע שהוא לא יעשה שום דבר חריג", אומר חבר הנגבה, ברוך שילקרוט בנגבה, שאירגן את פעולת הסיוע לוויין. „תאמין לי שמדינת ישראל הרוויחה עכשיו אזרח ואיש מקצוע מעולה".

אם יימשך הביקוש צפוי מחסור במכשירי וידיאו

מאת דני גוב, סופר הכלכלי של „דבר"

בימים האחרונים מסתמן ביקוש ער ביותר למכשירי וידיאו עקב השביתה המתמשכת בטלוויזיה. ברשתות ובחנויות הסטנות נרשמה עליה בסאות אחוזים לעומת הממוצע המקובל בימים רגילים. באחרי מכירות סוגים מעריכים, כי אם יימשך הביקוש הרב למכשירים אלה בשל השביתה הנמשכת, עלול להסתמן מחסור במכשירים מסויימים.

סופר „דבר" מציין, כי ישראל מחזיקה בשיא עולמי במספר מכשירי וידיאו לתושב. בישראל היו, עפ"י הערכות האחרונות, כ־300 אלף מכשירים, כלומר מכשיר לכל 12 תושבים בערך – שיא עולמי. זאת, למרות שמחיר וידיאו כאן גבוה בהרבה ממחירו במדינה מערבית אחרת.

בישראל מכרו במבצע, עד לשביתת הטלוויזיה, כ־4,000 מכשירים כל חודש. החודש, כך נראה, יימכרו עוד כמה אלפי מכשירים מעבר לממוצע החודשי הרגיל.

במבצע משטרתי בגליל, שכונה „טיפול שורש", נתפסו אור לאתמול ששת סוחרי סמים, ביניהם „לוויתנים" בסחר זה. כאן מובא אחד מהם (מימין) לבית המשפט להארכת מעצרו (צילום: אורי גברונוס)

טחינה, ריבות, מספרות – בין עוד מוצרים ללא פיקוח

מאת דני גוב, סופר הכלכלי של „דבר"

שורה נוספת של מוצרים ושירותים יצאה אתמול מהפיקוח על המחירים. שרי התעשיה והאוצר חתמו על רשימת מוצרים נוספת: טחינה, חלבה, ריבות, מיץ לימון משומר, נרות, ילקוטים, סיבית, נייר טואלט, חיתולי מכנס, תחתונים, גופיות, בטון מובא, נייר פחם, שירותי מספרה, פיתוח סרטי צילום.

לאחר מהלך זה, שנעשה במסגרת מדיניות החזרת המשק לנורמליזציה, נותרים בפיקוח 33 אחוז מהמוצרים ומהשירותים במשק.

ממשרד התעשיה נמסר אתמול כי המשרד ימשיך לעקוב אחר התנהגות מחירי המוצרים והשירותים שהוצאו מפיקוח ובמקרה של חריגה יוחזרו לפיקוח.

ארצי מוותר על „התענוג המפוקפק" לפעול במחיצת גנדי במוזיאון

תוקף אותו על הטרנספר שלו, מביע צער על שאחרים אינם הולכים בעקבותיו, מתפטרים מהנהלת המוסד ומשאירים אותו בראש „הנהלה שאינה קיימת"

מאת נתן רועי, סופר „דבר" בתל אביב

„מנהל מוזיאון אינו רשאי לקרוא לטרנספר אף לא בשם הליבראליזם המדומה. בעמדתו זו ובעמדות דומות של אחרים אני רואה ביסוד לחוסר הסובלנות וסכנה ממשית למיעוט היהודי בכל אתר בעולם. על סמך חשיבה ישראלית זו לה פנים למיניהם בעולם הרחב יוכלו אף הם לגרוס טרנספר של יהודים" – השיב ח"כ יצחק ארצי (ל"ע) לרחבעם זאבי, מנכ"ל מוזיאון הארץ, ששלח אליו מכתב בו הוא תוקף אותו על הבעת דעה נגד פעילותו כמנכ"ל המוזיאון.

במכתב, אשר העתקו נשלח אל ראש עיריית תל אביב ולחברי הנהלת המוזיאון, מציין ארצי בין השאר: „ כיוון שראש העירייה חזר בו מעמדתו והסכים להשיבך לעבודה, החלטתי אני להסיק מסקנות אישיות מהן התפטרותי מהגוף הציבורי של המוזיאון אשר אתה גם מנהלו וגם העומד בראשו. צר לי שבעקבותיי לא הלכו כל חברי ההנהלה כי אז היו משאירים אותך מנהל ויו"ר של הנהלה שלא קיימת. כיוון שזה לא קרה, ויתרתי על התענוג המפוקפק לפעול במחיצתך".

בהמשך כותב ארצי: „ביכרתי להתפטר מהנהלת מוזיאון הארץ מפני שאינני רוצה לשבת בגוף תרבותי־חינוכי בראשותך, עם איש המסיף לפתרונות גזעניים כמו העברת אוכלוסיות הערבים מהארץ למקומות אחרים. אדם העומד בראש מוסר הנושא את התואר „מוזיאון ארץ ישראל", אינו יכול לעשות את תפקידו קרדום לחפירת דעותיו המסוכנות. באם אתה רוצה לעסוק בפוליטיקה, עליך להצטרף לגוף פוליטי ובמסגרתו להיאבק על דעותיך".

ח"כ יצחק ארצי

קטין חשוד בגרימת תאונה קטלנית אביו-בהודעת כזב לחוקרי המשטרה

מאת יורם לוי, סופר „דבר" בירושלים

חוקרי מחלק הנוער של משטרת ירושלים עצרו נער בן 14.5 החשוד בגרימת תאונת דרכים קטלנית שאירעה וברח ממקום התאונה.

עוד ארבעה צעירים שנסעו עימו במכונית נעצרו, וכן אביו של הנער החשוד: הוא חשוד במסירת הודעה כוזבת למשטרה בניסיון לחפות על בנו.

בתחילת החודש נהרג יהודה אזולאי, בן 27, כשפיאט 131 התנגשה בו בעוצמה בכביש פסגת זאב. נוסעי הרכב נמלטו בהותירם את הנפגע במכונית. לאחר שעתיים התלונן בעל הפיאט, תושב מזרח ירושלים, כי מכוניתו נגנבה. סמיכות מועד הגשת התלונה לתאונה עוררה את חשדם של החוקרים. בעל המכונית נחקר ארוכות, אך הוא לא חזר בו מגרסתו.

חוקרי מחלק הנוער עצרו את בנו בן ה־14.5 שהודה בחקירתו כי נהג במכונית ללא רשיון וגרם את התאונה. הוא סיפר כי לקח את המכונית במהלך התונה ונסע „לשאוף אוויר" עם ארבעה חברים בני 18־26 ממזרח ירושלים ומרמאללה.

לאחר התאונה, סיפר הנער, הם חזרו לאולם התונות וסיפרו על כך לאב. אולם האב החליט לחפות על בנו ומסר למשטרה הודעה כוזבת כאילו מכוניתו נגנבה.

מעצרו של האב הוארך בעשרה ימים ושל הבן וחבריו בשמונה. המשטרה מתכוונת להשלים בימים הקרובים את תיק החקירה ולהעבירו לפרקליטות עם המלצה להעמיד למשפט את הנער וחבריו באשמת הריגה ואת האב באשמת מסירת הודעת כזב.

★ תנועת „עם יפה עם אחר" הכריזה על מבצע לעידוד האדיבות ושיפור היחסים בין נותני השירותים ומקבליהם. המבצע ייערך בבתי עסק, במשרדים, בתחנות, ברשתות שיווק ובמוסדות ציבור בחסותו של פרופ' אפרים קציר, חבר נשיאות הכבוד של התנועה ובשיתוף עם חברת התיירות הממשלתית והתאחדות הסוחרים בחיפה.

★ 110 קציני ושוטרים של שירות בתי הסוהר החלו שלשום ללמוד במיתקן איל לבגרות ולהכשרה ללימודים אקדמאיים.

★ כתב אישום באשמה של אחזקת נשק שלא כדין הוגש אתמול נגד שלמה שירזי (27), שוטר בית"ר ירושלים. הבוקר יובא, תחת משמר כבד לבית המשפט המחוזי בירושלים. עו"ד עדן שגרר, סגן בכיר לפרקליט המחוז, יבקש מהשופט התורן להשאיר אותו עד תום ההליכים המשפטיים.

גוב־ארי ימשיך כמנכ"ל רשות שדות התעופה

מאת אריה אגיד, סופר „דבר"

מועצת רשות שדות התעופה אישרה אמש פה אחד את המשך כהונתו של צבי גוב־ארי כמנכ"ל הרשות, על פי המלצת שר התחבורה חיים קורפו.

גוב־ארי ביקש להגביל את הארכת כהונתו לשנה אחת בלבד, אולם השר פועל להשגת הסכמתו להוסיף ולשמש מנכ"ל קדנציה שלימה נוספת בת חמש שנים.

מצפים שנוכח הגיבוי שנתן קורפו לגוב־ארי, תירגע התסיסה בקרב העובדים ובעיות השכר יוסדרו בהתאם לפסיקת ועדת הברפלד־רגב.

לוחמי חטיבת הנגב מתכנסים מחר בבאר שבע

מאות מלוחמי חטיבת הנגב ומשפחותיהם יגיעו מחר לבאר שבע כדי להשתתף בכינוס חטיבת הנגב־פלמ"ח לציון 40 שנה למדינת ישראל.

בכינוס זה, הראשון בכינוסי חטיבות תש"ח, יפתח את אירועי שנת ה־40 בנגב – מסר מנהל מרכז ההסברה יעקב שץ, העומד בראש המרכז הארגוני במשרדו לאירועי שנת ה־40.

ארגון עובדי עת"א דורש העלאה בדרגה ל־192 בהם 20 נהגי תברואה

מאת נתן רועי, סופר „דבר" בתל אביב

ארגון עובדי עיריית תל אביב שלח אתמול מכתב להנהלת העירייה ובו תביעה להעלות 20 נהגי תברואה לדרגה י"ט בהמשך להסדר שנחתם עימם אתמול. במכתב זה גם תובע הארגון להעלות 172 מעובדי עירייה אחרים לדרגה זו תוך קיצור משך הזמן להעלאה בדרגה.

במהלך יום אתמול הוחלפו כמה מכתבים בין ארגון העובדים לנהגי התברואה ואנשי הפקידות הבכירה בעירייה. באחד המכתבים, שצורפו להסכם עם נהגי התברואה, התחייב הארגון לפעול „בכל האמצעים כדי למנוע כל פגיעה בעובדי המחלקה של נהגי התברואה באגף התברואה".

מכתב נוסף עוסק בפינוי 500 מיכלים („צפרדעים") ברחובי העיר על ידי הנהגים והעובדים באגף התברואה ולא על ידי קבלנים פרטיים. המכתב מהווה התחייבות של העירייה כלפי העובדים של אגף התברואה.

אתמול פונו ערימות גדולות של אשפה בכל העיר. נראה כי רק עוד כמה ימים יפונו כולן.

מרוץ גולני המסורתי יחל היום בחרמון

מאת שמעון וייס, סופר „דבר" בצפון

מירוץ חטיבת גולני המסורתי, הנערך מדי שנה, ייפתח היום בחרמון כאשר עשרות מחיילי החטיבה יתפרסו לאורך כבישי הצפון וישתתפו במירוץ העומד בסימן חגיגות ה־40 למדינה.

★ אילן ללוש (24) מגבעת אולגה ורותי כבת (20) מיהוד מואשמים בבית המשפט המחוזי בחיפה בהתפרצות לבסיס סירונים בברכו הארץ ובגניבת תחמושת ומכירתה לסוכן משטרתי סמוי.

שכ"ל באונ' ב. ג. 2130 ש"ח

מאת אמיר רוזנבליט, סופר „דבר"

אוניברסיטת בן גוריון בנגב החליטה להיענות לפנייתם של שר החינוך ויו"ר הועדה לתכנון ולתקצוב של המועצה להשכלה גבוהה ולקבוע את שכר הלימוד לשנת תשמ"ח על סך 2130 ש"ח, לפי מחירי יולי 1987, מתוך הבנה שהממשלה תגלה התחשבות בדרישות ההשכלה הגבוהה בכלל ובצרכיה המיוחדים של אוניברסיטת בן גוריון בפרט.

שנת הלימודים תיפתח ביום ראשון הקרוב וילמדו כ־5500 הסטודנטים בארבע פקולטות.

הטור השבועי

לקראת מאבקים נוספים

בפתיחה החגיגית של המכללה לבוגרים גימלאים ביום א' 18 באוקטובר 1987 בת"א ובאסיפת גימלאי קרית מלאכי ב־16 באוקטובר, אמר יו"ר הסתדרות הגימלאים אוריאל אברהמוביץ בין היתר:

„בפני ציבור הגימלאים מאבקים על יעדים לטווח קצר ומטרות לטווח ארוך יותר. בתקופה הקרובה עלינו לסיים את המערכה על תשלום פצויי השחיקה לפנסיונרים התקציביים עליו ניתנה מפרעה כתוצאה של הסכם השכר האחרון בשעור של 5%–10%. כמו־כן יש לסיים בדחיפות את תשלום פצויי השחיקה לכמה קבוצות בפנסיה המצטברת (מקפת ובנתיב) המתעכב כבר זמן ממושך.

צפוי מאבק יותר ממושך בנושא הכללת רכיבי שכר נוספים לשכר הקובע לצרכי פנסיה ושנוי שיטת עדכון הפנסיות על פי השכר הממוצע במשק.

לפי סימנים שונים, אנו עלולים להכנס בתקופה הקרובה למאבק צבורי רחב נגד הצעות חדשות־ישנות המודלפות מדיוני הועדה בראשותו של פרופ' ששינסקי הפוגעות באינטרסים חיוניים של ציבור הגימלאים. מחדש מועלות הצעות כפי „שמבשרת" העיתונות להטיל מס הכנסה על קצבאות הזקנה של הביטוח הלאומי. יהיה צורך לגייס את כל כוחנו הציבורי; לפנות לחברינו בהסתדרות הכללית ולידידינו בשדולה בכנסת כדי למנוע קבלת ההצעות הפוגעות ושאין להן כל הצדקה סוציאלית וכדי להשיג את השינויים המתבקשים מהצטמקות הפנסיות.

השנויים הצפויים לימים הקרובים הם תשלום קצבאות הזיקנה של הביטוח הלאומי בתוספת של עליית המדד בשיעור של כ־23%. כמו־כן תשלומים לפנסיונרים התקציביים. הנובעים מהסכם־השכר החדש (מפרעה על פצוי שחיקה, תוספת היוקר, תוספת שכר) ותשלום המדד המלא לפנסיונרים של הקרנות כולל זו הפעם הראשונה גימלאי „נתיב". מזכירות הסתדרות הגימלאים תתכנס השבוע כדי להתכונן למאבקים שלפנינו ובקרוב תקרא ישיבת המרכז לשם אותה המטרה" מסר א. אברהמוביץ.

בסניפים

גבעתיים – ב־7 – 6 בספטמבר ש.ז. טיול לצפון הארץ בהשתתפות 50 חברים. ב־8 בספטמבר „במת מפגשים" הרצאה בנושא רשמי ביקור בפולין מפי החבר א. שתיל. ב־29־28־27 בספטמבר טיול לאילת והסביבה בהשתתפות 50 חברים. כמו כן פעלו כל יתר החוגים כסדרם. נעשות הכנות לפתיחת מכללה ע"י מועצת הפועלים וסניף הגימלאים. מזווה א. בלמן יו"ר ועדת התרבות.

קרית־ביאליק – הח' ראובן דגן יו"ר הסניף סקר את פעולות השנה והן: 4 הרצאות בידיעת הארץ ו־4 בנושאים רפואיים. התקיים „יום הגימלאי" ושני טיולים באתרי ההתישבות בגליל. טופל גם בהנחות במסים עירוניים והוצאת כרטיסי גימלאים בימי הולדת של חברים נתקיימו מפגשים חגיגיים. היו"ר הודה לחברי הועד מגדל ש. ומגדל ת. ריבה ס. אדלה ש. ונטע ר. על פעילותם הנאמנה.

קרית־חיים – יו"ר הסניף הח' פלג ישעיהו הגיע לגבורות ונשלחו לו ברכות ממרכז הסתדרות הגימלאים וגימלאי הקריה המאחלים לו אריכות ימים ובריאות טובה.

מכללות

רחובות – ב־18 באוקטובר ש.ז. התקיימה מסיבת פתיחה לשנת הלימודים בסכרות 120 תלמידים מרחובות, נס־ציונה וקבוץ נען. פתח והנחה יצחק בן־ארי יו"ר הסניף. הח' יעקב כהן הרצה על יעדים ומטרות. פרופ' ברוך גמביץ הנוזה קוים לתכנית הלימודים לתשמ"ח. בשם תלמידי המכללה בירך הח' עמנואל קופלוב.

גבעתיים – ב־18 באוקטובר ש.ז. נפתחה שנת הלימודים. הח' א. שתיל שנבחר כמרכז המכללה בראש הנהלה ציבורית פתח ומסר פרטים על תכנית הלימודים שתכלול 4 נושאים: יהדות, סוציולוגיה, ידיעת הארץ, ותולדות עם ישראל בעת החדשה. ברכו א. שטנדלר, מזכיר מועצת הפועלים י. גדעוני בשם הסתדרות הגימלאים ופ. זומר בשם הסניף. ההרצאה הראשונה בנושא ידיעת הארץ היתה של מר ספרא.

חברי המזכירות מוזמנים לישיבה שתתקיים ביום ד' 21 באוקטובר ש.ז. בשעה 9.30 בבוקר באולם הישיבות של המרכז לתרבות וחינוך רח' ארלוזורוב 93 בת"א קומה א'. על סדר היום: א. אינפורמציה. ב. הסכם השכר והגימלאים התקציביים. ג. השינוי בקיצבת הזקנה ובקרנות. ד. שונות.

הסתדרות הגימלאים בישראל

ביום ד' 21 באוקטובר 1987, בשעה 9.30 – בבקר באולם הישיבות של המרכז לתרבות ולחינוך בועד הפועל של ההסתדרות רח' ארלוזורוב 93, בקומה א' תתקיים ישיבת המזכירות.

על סדר היום:
א. אינפורמציה; ב. הסכם השכר והגימלאים התקציביים; ג. השינוי בקיצבת הזיקנה ובקרנות; ד. שונות.

חברי המזכירות מוזמנים.

לפנינה ופנחס זומר
גבעתיים

בהגיעכם
לחוג חתונת הזהב
עוד שנים רבות ופעילות

מאחל ואוהב
הדור השני והשלישי

כ"ז תשרי תשמ"ח
20.10.87

ההסתדרות הכללית של העובדים בארץ־ישראל
המועצה הארצית של קופת־חולים
קופת חולים

ישיבת המועצה הארצית
שנקבעה ליום ראשון 25.10.87
נדחית
ליום חמישי 29.10.87 בשעה 16.30

סדר יום:
1. מערובות חברים – המשך דיון.
2. שונות

א. מויאל
יו"ר המועצה הארצית

מפלגת העבודה סניף נתניה

הזמנה

חברי מועצת הסניף וחברי המרכז
מוזמנים בזה לפגישה
עם החבר **גדעון גזית**, יו"ר אגף הארגון
בנושא: **הערכות הסניף.**

ציבור החברים והאוהדים מוזמנים.
הפגישה היום, יום שלישי 20.10.87 בשעה 19.00
בסניף המפלגה בנתניה רח' שמואל הנציב 9.

מרדכי קוסובר
מזכיר הסניף

פקסימיליה MURATA
מוּרָטָה
חסכונית ביותר!
מצ"ם מקבוצת כלל
רח' יהודה הלוי ... ת"א טל' 03-543714
יבוא, שיווק ושרות בכל רחבי הארץ

משחת השיניים
אלמקס יעילה פי 3 במניעת עששת.

תל־אביב
הקריה – אבן גבירול 19 – 204650
קופת חולים כללית – אמסטרדם 7 – 232383
ירושלים
אליסון – ישעיהו 10 – 232553
חיפה
מזור – הנביאים 97 – 524113
פתח־תקוה
קופת חולים כללית – חיים עוזר – 905271
בני־ברק – רמת־גן
השרון – ירושלים 23 רמת־גן – 742046
בת־ים – חולון
גני בת־ים – הנביאים 3 בת־ים – 5515671
אסותא – טרומפלדור 4 חולון – 5058197

אלמקס מיוצרת ע"י ... טבע תעשיות פרמצבטיות בע"מ

מזג האוויר ביעדי הטיסה החשובים של סוויסאיר

אוסלו	7	– 9	מעונן
אמסטרדם	7	– 12	בהיר
בואנוס איירס	11	– 19	מעונן
הלסינקי	7	– 11	בהיר
הונג קונג	24	– 27	מעונן
וינה	9	– 12	מעונן
ז'נבה	4	– 15	בהיר
טוקיו	17	– 27	בהיר
טורונטו	9	– 13	מעונן
יוהנסבורג	12	– 26	בהיר
לונדון	13	– 17	מעונן
ליסבון	13	– 21	גשום
מדריד	4	– 17	מעונן
מונטריאול	10	– 14	מעונן
ניו יורק	13	– 19	מעונן
סאן פאולו	16	– 33	מעונן
פאריס	6	– 17	מעונן
פרנקפורט	5	– 12	בהיר
ציריך	10	– 15	מעונן
ריו דה ז'נרו	11	– 24	בהיר
שטוקהולם	8	– 10	בהיר
שיקאגו	4	– 20	גשום

תל־אביב: רח' בן־יהודה 1, טל' 5102620
ירושלים: רח' יפו 33, טל' 231373
חיפה: דרך הים 2, טל' 384655
באר שבע: רח' האבות, טל' 35282

swissair

לחברתנו לעבודה **דורים משה־ששון**
משתתפים בצערך במות
אביך ז"ל
תנחומים לבני המשפחה
הנהלת מבטחים והעובדים

משתתפים באבלה של חברתנו
חני רענן (פריש) והמשפחה
על מות האב
אליהו גנזלר (גנדי) ז"ל
מקברץ נודדים
בית חצרים

משתתפים בצערה העמוק של **משפחת חבשוש**
על מות האב
יוסף חבשוש ז"ל
גרציה ברעם
רותי ועוזי ברעם
מימי וחיים ברעם
פוריה ומנחם ברעם
דרורה ואהוד שמיר

לחברתנו **אביבה בן שמחון**
אתך באבלך על מות
אביך ז"ל
בית הסנה

יחד עם המשפחה
אנו אבלים על מותה של חברתנו
וילגרטן פרלה ז"ל
בנק הפועלים בע"מ
סניף באר־שבע
ההנהלה והעובדים

לחברתנו **מוניקה כץ**
אתך באבלך על מות
אביך ז"ל
בית הסנה

לחברתנו **מלול עדה**
איתך באבלך במות
אימך ז"ל
בנק הפועלים בע"מ
סניף בת־ים
ההנהלה והעובדים

במלאת שנה לפטירת חברנו היקר
דב (בנק) סים ז"ל
נעלה לקברו ביום רביעי 21.10.87 כ"ח בתשרי תשמ"ח
בשעה 15.30 בבית העלמין בקיבוץ חולדה
המשפחה
קיבוץ גורדוניה – חולדה

השתתפותנו הכנה באבלו הכבד של חברנו הפנסיונר
מרגי מולכו
במות **אשתו** ז"ל
ועד עובדי חברת החשמל לישראל
מרחב הדרום
הגמלאים הפנסיונרים בחברת החשמל

לחברנו **יהודה קרולינה**
איתך באבלך במות
אביך ז"ל
בנק הפועלים בע"מ
ההנהלה והעובדים

השתתפותנו הכנה באבלו הכבד
של חברנו **אברהם לישה**
במות
אמו ז"ל
ועד עובדי חברת החשמל לישראל
מרחב הדרום

השתתפותנו הכנה באבלו הכבד של חברנו **מאיר סידי**
במות
אביו ז"ל
ועד עובדי חברת החשמל לישראל
מרחב הדרום